지방정부 정책모범사례 및 아이디어 공모전

‘좋은정책 페스티벌’ 시상식

일시: 2017년 12월 28일(목) 14:30 ~
장소: 더불어민주당 당사 2층 대강당

세상을 바꾸는 생각 민주연구원 The Institute for Democracy

더불어민주당

참좋은지방정부위원회

지방정부 정책 모범사례 및 아이디어 공모전

‘좋은정책 페스티벌’ 시상식 프로그램

❑ 개요

○ 일시: 2017.12.28.(목), 14:30 ~

○ 장소: 더불어민주당 당사 2층 대강당

❑ 진행순서

○ 개회

- 국민의례 및 내빈 소개
- ‘좋은정책 페스티벌’ 추진경과 보고

○ 인사말

- 추미애 더불어민주당 당대표
- 안희정 참좋은지방정부위원회 위원장
- 김민석 민주연구원장

○ 시상식

- 단체분야: **(최우수상)** 서울 성북구청, 충남 논산시청, **(우수상)** 서울 구로구청, 서울 노원구청, **(모범정책상)** 경기 화성시청, 광주광역시 서구청, 광주광역시 광산구청, 서울 성동구청, 경기 시흥시청
- 개인분야: **(최우수상)** 강익자, 배향선, 송재영, 박인영, 최종환, **(우수상)** 정승현, 이태환, 김대영, 박진우, 조주현), (**모범정책상)** 이종운, 박종훈, 신수정, 박영희, 이상돈)

○ 폐회

- 기념촬영

지방정부 정책 모범사례 및 아이디어 공모전

‘좋은정책 페스티벌’ 자료집 목차

1. 추진 경과 ---------- 1p

2. 추진 결과 ---------- 3p

3. 당선작(단체) 주요 내용 ---------- 5p

4. 당선작(개인) 주요 내용 ---------- 15p

5. 제안서 주제 분야별 목록 ---------- 49p

1 좋은정책 페스티벌 추진 경과

❑ 공모 개요

○ 목적: 정책모범 사례와 아이디어 공모를 통한 참신하고 검증된 정책 발굴

○ 주최: 민주연구원 / 더불어민주당 참좋은지방정부위원회

○ 공모 분야 및 대상

	단체분야(정책 모범사례)	개인분야(정책 아이디어)
응모자격	광역·기초단체 / 지방의회	더불어민주당 소속 지방의원/지방선거 출마 예정자/당직자/국회의원보좌진/당원
공모분야	분야 제한 없이 지역 주민과 국민 삶의 질 향상에 관련된 의제로 정책대안 수립에 기여할 수 있는 주제 포괄 (거시적 담론보다는 구체적이고 세부적 정책 제시)	

❑ 공모 전체 일정

○ 접수기간: 2017.11.14.(화) ~ 12.15.(금) 오후 6시

○ 심　　사: 2017.12.18.(월) ~ 12.26.(화)

- 서면심사(개별심사): 2017.12.18.(월) ~ 12.22.(금)
- 종합심사: 12.26.(화), 오후 12시 ~ 민주연구원 대회의실

○ 결과발표: 2017.12.27(수), 개별연락 후 홈페이지에 게재

○ 시 상 식: 12.28.(목), 오후 2시 30분 ~ , 더불어민주당 대강당(당사 2층)

❑ 심사위원단(13명)

○ 심사위원장: 김민석 민주연구원장

○ 심사위원: 민주연구원, 더불어민주당 참좋은지방정부위원회 관계자(12명)

- 민주연구원: 민주연구원 원장, 부원장, 외부전문가 (6명)

성명	소속	비고
고한석	민주연구원 부원장	
김현성	민주연구원 부원장	
서정도	민주연구원 아카데미센터장	
소순창	건국대 행정학과 교수	외부전문가
정창수	나라살림연구소장/경희대후마니타스칼리지교수	외부전문가
최현선	명지대 행정학과 교수	외부전문가

○ 참좋은지방정부위원원회: 각 권역을 대표하고 지방정부 경험이 있는 상임위원(6명)

성명	소속	비고
고용진	국회의원/참좋은지방정부위원회 상임위원	서울(노원구갑)
전재수	국회의원 / 참좋은지방정부위원회 상임위원	영남 (부산북구강서구갑)
김철민	국회의원 / 참좋은지방정부위원회 상임위원	경기(안산상록을)
조승래	국회의원 / 참좋은지방정부위원회 상임위원	충청(대전유성구갑)
김윤덕	前 국회의원 / 참좋은지방정부위원회 상임위원	호남(전주완산구갑)
심기준	국회의원 / 참좋은지방정부위원회 상임위원	강원(비례대표)

❑ 심사 절차 및 당선작 선정 경과

○ 심사절차: 이메일 접수 => 서면심사 => 종합심사 => 당선작 선정

○ 심사위원장 및 심사위원(12명) 구성하여 서면심사와 종합심사 진행

○ **서면심사(개별심사)**: 심사위원(12명)별로 개별 평가 진행

- 기간: 2017.12.18.(월) ~ 12.22(금)
- 심사기준: 심사위원의 평가 점수를 합산하여 최고 득점자 순으로 선정
  - ·단체분야: 사업개요(취지 및 배경) 20점, 사업 내용 및 성과(실적) 30점, 기대효과 및 향후계획(활용방안) 30점, 창의성·참신성 20점 총 100점 환산
  - ·개인분야: 제안 취지 및 배경 20점, 제안 내용 30점, 기대효과 및 활용방안 30점, 창의성·참신성 20점 총 100점 환산

○ **종합심사**: 심사위원단 전체가 모여서 진행

- 일시: 12.26.(화), 오후 12시 ~ , 민주연구원 대회의실
- 심사기준: 서면심사(개별심사) 종합점수 상위자 중에서 최종 당선작 및 건수 선정
- 참석 심사위원(10명)
  - ·참좋은지방정부위원원회 상임위원: 고용진 국회의원(노원구갑), 조승래 국회의원(대전유성구갑), 심기준 국회의원(비례대표/강원)
  - ·민주연구원: 김민석 원장, 고한석 부원장, 김현성 부원장, 서정도 아카데미센터장
  - ·외부전문가: 소순창 교수(건국대 행정학과), 정창수 교수(경희대 후마니타스칼리지), 최현선 교수(명지대 행정학과)

2 좋은정책 페스티벌 추진 결과

❑ 응모(접수) 결과

○ 분야별 응모(접수) 현황

	단체분야(정책 모범사례)	개인분야(정책 아이디어)	비고
응모 단체/인원 수	24곳	66명	
응모 정책 건수	91건	98건	

○ 개인분야(정책 아이디어) 응모(접수) 현황

	지방의원	지역위원회	출마예정자	당원 등	합계
응모 인원 수	36	11	3	16	66명
응모 정책 건수	63	13	6	16	98건

○ 주제별 응모(접수) 현황

주제	단체분야(정책모범사례)	개인분야(정책아이디어)	비고
교육문화	15 (16.5%)	6 (6.1%)	
도시환경	19 (20.9%)	18 (18.4%)	
마을공동체	15 (16.5%)	7 (7.1%)	
복지보건	16 (17.6%)	19 (19.4%)	
정치(정당)개혁	-	4 (4.1%)	
지역경제	11 (12.0%)	27 (27.6%)	
행정혁신	15 (16.5%)	17 (17.3%)	
합계(건수)	**91건**	**98건**	

❑ 종합심사 결과(당선작 선정)

○ 지방정부 정책 모범사례(단체분야)

시상	단체	분야	정책 모범사례(제목)	상금
최우수상 (2곳)	**서울특별시 성북구청**	지역 경제	전국 최초, 1인 창조기업인을 위한『도전숙(宿)』	50 만원
	충남 논산시청	마을 공동체	아이를 키우기 위해서는 한 마을이 필요하다!!! 논산 청소년을 "용" 만드는 "맞춤형 청소년 미래설계" 정책	
우수상 (2곳)	**서울특별시 구로구청**	지역 경제	연간 200억원의 주민 통신비 절감 효과! <전국 지자체 최초! 구로구 전역 무료 와이파이존 조성>	30 만원
	서울특별시 노원구청	도시 환경	화석연료를 쓰지 않는 국내 최초 친환경 에너지 자립단지 『노원 에너지제로주택(EZ HOUSE)』	
모범정책상	**경기도**	교육	'지역과 학교, 그리고 사람을 잇는' 이음터(학교시설 복합화) 사업	

(5곳)	**화성시청**	문화		20 만원
	광주광역시 서구청	마을 공동체	별마루 행복공동체, "발산에서 미래를 꿈꾸다"	
	광주광역시 광산구청	행정 혁신	과학으로 주민이 안전한 세상을 만들다. GIS 기반 빅데이터 과학 행정	
	서울특별시 성동구청	복지 보건	100세 시대 「건강이음터 효사랑주치의」 사업을 통한 『대도시형 통합 노인 보건의료서비스』구축	
	경기도 시흥시청	행정 혁신	시민의 마음을 읽는 '시민호민관' 『전국 유일 상임독임제』	
좋은지방자치상	**참가자 전체**			-

❍ 지방정부 정책 아이디어(개인분야)

시상	성명	소속	분야	정책 아이디어(제목)	상금
최우수상 (당대표상) (5명)	**강익자**	제주도의회 의원	복지 보건	여성의 건강권 확대 및 편의증진을 위한 공중화장실 생리대 자판기 설치	50 만원
	배향선	경북과학대 초빙교수	교육 문화	효율적인 학교폭력예방 정책 제안(안)	
	송재영	더민주당 군포갑지역위원회 부위원장	마을 공동체	마을공동체를 통한 마을일자리가 미래의 지방 정부	
	박인영	부산시금정구의회 부의장	행정 혁신	읽기 쉽게! 듣기 아름답게! - 공공기관의 말과 글, 주민들이 직접 바꿔요	
	최종환	경기도의회 의원	지역 경제	어린이 교통사고 예방을 위한 종합개선대책	
우수상 (5명)	**정승현**	안산시의회 부의장	마을 공동체	지역민과 함께 하는 전국 예비군 훈련장 개방 제안 (안산시 추진사례 중심)	30 만원
	이태환	세종시의회 교육위원장	복지 보건	저소득층 자녀 토공휴일 중식비 지원 개선 방안 마련	
	김대영	권리당원	행정 혁신	지자체 자체감사 내실화를 위한 '독립적 합의제감사기구' 설치 의무 화 방안	
	박진우	서울시당 노동위원장	행정 혁신	공공기관 시설 이용정보 공개 통합홈페이지 및 모바일 앱 개발	
	조주현	경산시 지방자치위원장	복지 보건	기초생활수급자의 근로유인을 위한 차등적보장과 맞춤형 일자리지원정책	
모범정책상 (5명)	**이종운**	공주시의회 운영위원장	지역 경제	농촌 중심지 활성화 사업 개선방안 (일반농산어촌개발사업)	
	박종훈	권리당원/ 한양사이버대	지역 경제	취업 취약계층 일자리 창출을 위한 정보 보증형 일자리 플랫폼 사업	20 만원
	신수정	광주광역시 북구의회 부의장	행정 혁신	시민의 참여, 민관정 협치, 과학적 행정으로 혁신하는 지방정부를 만들자!	
	박영희	남양주시의회 의원	지역 경제	청년 다산! 실사구시(實事求是)를 꿈꾸다!! (청년들과 함께하는 지역기업 강소화)	
	이상돈	서울시양천을 권리당원	지역 경제	20~30 준공영 공유주택(셰어하우스)의 운영 및 보급(입주) 사업	
좋은지방자치상	**참가자 전체**				-

※ 최우수상은 당대표가, 우수상 이하 상은 민주연구원장과 참좋은지방정부위원회위원장이 공동으로 시상함.
당선작 외에 참가한 지방정부와 개인 모두에게는 '좋은지방자치상'을 수여함.

3 좋은정책 페스티벌 당선작(단체) 주요내용

❑ 정책 모범사례 당선작 목록

수상	단체	분야	정책 모범사례(제목)	페이지
최우수상	서울특별시 성북구청	지역 경제	전국 최초, 1인 창조기업인을 위한『도전숙(宿)』	6p
	충남 논산시청	마을 공동체	아이를 키우기 위해서는 한 마을이 필요하다!!! 논산 청소년을 "용" 만드는 "맞춤형 청소년 미래설계" 정책	7p
우수상	서울특별시 구로구청	지역 경제	연간 200억원의 주민 통신비 절감 효과! <전국 지자체 최초! 구로구 전역 무료 와이파이존 조성>	8p
	서울특별시 노원구청	도시 환경	화석연료를 쓰지 않는 국내 최초 친환경 에너지 자립단지『노원 에너지제로주택(EZ HOUSE)』	9p
모범 정책상	경기도 화성시청	교육 문화	'지역과 학교, 그리고 사람을 잇는' 이음터(학교시설 복합화) 사업	10p
	광주광역시 서구청	마을 공동체	별마루 행복공동체, "발산에서 미래를 꿈꾸다"	11p
	광주광역시 광산구청	행정 혁신	과학으로 주민이 안전한 세상을 만들다. GIS 기반 빅데이터 과학 행정	12p
	서울특별시 성동구청	복지 보건	100세 시대「건강이음터 효사랑주치의」사업을 통한『대도시형 통합 노인 보건의료서비스』구축	13p
	경기도 시흥시청	행정 혁신	시민의 마음을 읽는 '시민호민관'『전국 유일 상임독임제』	14p

정책 모범사례 소개서(요약)

지자체명	서울특별시 성북구
사례명	**전국 최초, 1인 창조기업인을 위한 「도전숙(宿)」**

사례요약

「도전宿」이란?

청년 창조기업인 및 창업준비생을 위하여 저렴한 비용으로 일자리와 주거공간을 한번에 해결하는 수요자 맞춤형 공공주택

□ 사업개요

❍ 청년 창조기업인 및 창업준비생들을 위하여 스스로 창조하고 함께 정보를 주고받을 수 있는 자율적이고도 창조적인 주택, 창업의 융복합 공간 「도전숙」 제공

□ 사업내용

❍ **전국 최초, 1인 창조기업인을 위한 공공임대주택 도전숙 확대 공급**

- 2014.4. 도전숙 1호점을 시작으로 2017.11.현재 6호점 공급

구 분	총 계	2014	2015	2016	2017	2018	2019
개소	10	1	1	2	3	3	-
기업 수	143	21	15	27	38	42	-

❍ **도전숙 입주기업 지원사업**

- 마케팅 및 판로지원, 경쟁력 강화, 컨설팅 등 경영· 홍보 지원

□ 추진성과

❍ 국토교통부에 건의 ⇨ 보금자리업무처리지침 개정 : 도전숙 추진근거 마련

❍ 수도권 대학생 평균 월세 42만원의 18~20% 수준의 매우 저렴한 임대료로 억대 매출을 창출하는 청년 기업 조성

❍ 도전숙 입주기업 매출신장 : 15개기업 1,250백만원

❍ **국토교통부 도전숙 벤치마킹 : 공공주택특별법 개정하여 창업지원주택 공급근거 마련 (2016.9.30.) ⇨ 성북구 도전숙 전국확산의 계기가 됨**

❍ **창업자들이 모여 서로 정보를 공유하고 협업체계를 구축하여 시너지 효과를 얻는 공간으로 진화**

❍ 2016년 기초단체장 매니페스토 우수사례 경진대회 청년문제 해소분야 최우수상 수상

❍ 2016년 행정자치부 주관 대한민국 지방자치 정책대상 최우수상 수상

□ 기대효과

❍ 1인 창조기업 공공원룸주택「도전宿」을 지속적으로 확대 공급함으로써 주거비 부담을 줄여 청년 창업 적극 장려

❍ 성북형 창조기업타운 조성을 통하여 신규 일자리창출 및 지역경제 활성화 도모

□ 향후계획

❍ 입주기업 지원강화, 건축구조 등 개선을 통한 실질적인 창업맞춤형 주택 공급

정책 모범사례 소개서(요약)	
지자체명	충청남도 논산시
사 례 명	아이를 키우기 위해서는 한 마을이 필요하다!!! **논산 청소년을 "용" 만드는 "맞춤형 청소년 미래설계" 정책**
사례요약	**1. 사업개요** □ **추진배경** 4차 산업혁명 및 잠재적 청년 실업에 대비하여 "교육에 대한 투자가 미래에 대한 최고의 값진 투자"로 교육지원을 통한 청소년 및 잠재적 청년문제 해소에 행정력 집중 필요 ► 학교 졸업전 청소년에 대한 지원대책 마련으로 선제적 대응방안 모색이 필요함 □ **추진방침** ❍ 청소년 타운홀 미팅을 통한 수요자 맞춤형 정책발굴(27개교 600여명 참여) ► 본인들의 장래와 관련된 정책제안(글로벌인재 해외연수 및 진로체험프로그램 확대 등) 문화공연확대(32%) | 진로체험프로그램 확대 등(27%) | 문화여건개선(23%) | 청소년 해외연수(18%) ❍ 청소년이 행복한 명품 교육도시 조성 ❍ 차별없는 호혜평등의 교육가치 실현(학교밖 청소년, 저소득층 학생 지원체계 마련) □ **추진체계** ❍ 거버넌스 네트워크(민·관·학) 구축을 통한 지원기반 마련 (해외연수 추진 네트워크, 진로박람회 T/F팀, 학교밖 청소년 지원네트워크 구축) **2. 사업내용** ❍ 글로벌 인재 해외연수 추진 - 청소년 스스로 국제적 인재상을 구현하고 자기계발을 위한 동기 부여 (2016년 : 12개 고교 1,700여명 / 2017년 논산시 중·고교 및 학교밖청소년 2,348명) - 학교 체험프로그램 연계 및 현장토론, 수기공모등 교육효과 극대화 방안 마련 ❍ 청소년 진로설계의 장 마련 및 청소년이 행복한 논산 조성 - 고등학교 학생 동아리 활동(진로진학, 특기적성) 및 진로활동 프로그램 지원 ⇒ 진로관련 지원은 논산시만의 특화된 지원임 - 매년 청소년 진로박람회 · 청소년문화제 · 청소년 송년콘서트 개최 ❍ 학교 밖 청소년 학습·자립지원을 통한 취업 자질 배양 - 검정고시→학교복귀/직업체험·훈련(컴퓨터, 바리스타 등)→취업연계 **3. 추진성과** - 청소년들의 재능을 마음껏 펼칠 수 있는 장을 마련하고, 글로벌 해외연수를 추진하여 "명품 교육도시", "청소년이 행복한 도시" 논산 건설 - 2016년도 특성화고 취업률(55%→57.8%) 및 취업의 질(28%→38.8%, 4대보험 가입)향상 - 진로박람회 만족도 조사시 진로선택 기여도 2016년 65%→2017년 81%로 증가 - 학교밖청소년 검정고시 합격(2016년 2차 31명 응시, 전원 합격 / 2017년 75명 응시, 70명 합격) - 2년 연속 국가브랜드대상 지방정부 교육혁신부문 대상 수상 - 2017 청소년정책 우수지자체선정 '국무총리표창' 수상

정책 모범사례 소개서(요약)	
지자체명	서울특별시 구로구
사례명	**연간 200억원의 주민 통신비 절감 효과!** **전국 지자체 최초! 구로구 전역 무료 와이파이존 조성**
사례요약	□ **사업개요** ○ 추진배경 - 스마트폰 가입자 4300만명, **가계 통신비 문제는 서민경제 문제로 부각** - 구로디지털단지 내 **첨단 ICT 기술이 시현될 테스트베드 필요** ○ **사업기간** : 2014. 12월 ~ 현재 (사업비 : 1,761백만원) □ **문제점 및 해결노력** ○ 와이파이망 구축을 위한 비용 부족 → 구축비용 절감, 외부예산확보 ○ 구민들의 이용 접근성 문제 → 주민이동현황 파악 및 통합 관리시스템 도입 ○ 와이파이망의 보안 문제 → 보안접속과 비보안접속 나눠 해킹 예방 □ **사업내용** ○ 구로 전지역 와이파이존 조성 - 구로구 전체면적 20.12㎢ 중 15㎢ 구축(총 513개소) ○ 단계별 사업 진행 - 1단계 : 전국 최초 **마을버스 및 구로디지털단지** 등 163개소 - 2단계 : **버스정류장 및 안양천, 역광장 일대** 등 233개소 - 3단계 : **정보화 취약지역** 및 **공원** 등 117개소 □ **추진성과** ○ 가계통신비 연간 최대 200억원 절감효과 - 구로구 인터넷 이용인구(35만명) 중 60% 이용 시 연간 최대 196억원의 통신비 절감 가능 ○ **행정환경 변화대비** 사물인터넷(IoT) 서비스 기초 인프라 구축 - 서울시 자치구 중 유일하게 행안부 4차 산업혁명 거점기관 선정 - 사회취약계층 맞춤형 서비스 추진(치매·홀몸 어르신, 어린이 안심서비스) ○ 구로디지털단지 첨단 기술 구현될 테스트베드 마련 - 개방형 무선 네트워크 인프라 제공으로 기업 경쟁력 강화 - 첨단 기술의 가시적인 성과를 볼 수 있어 외국 투자 자본 유치 효과 □ **기대효과** ○ 주민 체감·만족도 향상 ⇒ 구민 97.3% '만족' ○ 구로구의 무료 와이파이존 사업 전국에서 벤치마킹 실시 - 행정안전부 주최한 2017대한민국홍보대전 전시 □ **향후계획** ○ 서울시 최초 와이파이 인프라 활용 LoRa망(IoT 전용 통신망) 구축 ○ 와이파이와 비콘(Beacon)을 연계한 IoT 서비스 추진

정책 모범사례 소개서(요약)	
지자체명	서울특별시 노원구
사례명	화석연료를 쓰지 않는 국내 최초 친환경 에너지 자립단지 『노원 에너지제로주택(EZ House)』
사례요약	□ 추진 배경 ▪ 화석에너지의 무분별한 사용으로 인한 기후변화는 지구의 당면과제 ▪ CO_2 배출량 감소를 위해서는 건축물의 전력사용량 감소가 필요 □ 사업 개요 ▪ 사업기간 : 2013. 10월 ~ 2017. 10월 ▪ 총사업비 : 25,217백만원 ▪ 규 모 : 지하2층/지상7층, 공공임대주택 등 121세대(연면적 17,652㎡) ▪ 구 성 - 행복주택 공공임대 115세대 - 연구모니터링 2세대, EZ공동체주택 3세대, 게스트하우스 1세대 □ 사업 내용 ▪ 에너지제로주택 적용 기술 - 독일 수준의 패시브 기술 적용 : 외단열공법, 고성능 창호 등 - 고효율 설비 및 신재생에너지 기술 : 태양광 발전 시스템 및 지열히트펌프 시스템 ▪ 운영 - 협동조합형 공공주택 모델 도입 - 에너지제로주택 입주민이 직접 임대주택을 관리하고 자율적으로 공동체를 형성하는 시스템으로써 협동조합 모델로 운영 - 입주민들이 5개 분과 영역에서 분과활동 중 □ 추진성과 ▪ 패시브 기술로 에너지 사용량 61% 절감 및 고효율설비로 13% 저감, 재생에너지를 통해 33%의 에너지 생산해 '제로에너지 달성' ▪ 세계 최고 수준의 에너지 제로 주택단지 완공 □ 기대 효과 및 향후 계획 ▪ 가장 늦게 시작했지만 세계 최고의 성능을 확보해 기후변화에 대응하는 제로에너지의 친환경 주거 단지 확산 ▪ 노원에너지제로 실증단지를 통해 2025년 제로에너지 주택공급 목표의 실현 가능성 검증 및 관련분야 기술 향상 도모

정책 모범사례 소개서(요약)	
지자체명	경기도 화성시
사례명	‘지역과 학교, 그리고 사람을 잇는’ 이음터(학교시설 복합화) 사업
사례요약	□ 사업개요 ○ 추진배경 - 공공시설과 학교시설 건립에 이중투자 방지 및 예산 효율성 극대화 - 4차 산업혁명시대 교육 인프라 구축에 지방자치단체 참여 ○ 추진방향 - 학교부지(학교시설+공공시설) + 공원(운동장) 연계 - 지자체는 학교부지 무상사용, 학교는 공공시설과 공원내 운동장을 교육자원으로 활용 □ 사업내용 ○ 사업기간 : 2012년 ~ 2025년 ○ 사업대상 : 기초생활권(도보권)에 주민 접근 용이한 초·중학교 ○ 사업내용 : 총 20개소 건립 추진[완료 1, 추진 중 7, 예정 12] ○ 시설규모 : 연면적 10,500㎡ 내외(지하 2층, 지상 5층) ○ 사 업 비 : 5,200억원(개소당 약 260억 × 20개소) ○ 도입시설 : 평생학습시설(일반,청소년), 도서관, 어린이집 등 □ 추진성과 ○ 국내최초 택지개발지구 학교시설 복합화 모델 개발 ○ 우수한 지역 커뮤니티 시설 확보 ○ 지역사회의 구심점으로 마을교육 공동체 실현 □ 기대효과 ○ 복합화 시설내 연극·영화·미디어, 인문학, 생활과학, 음악·미술, 생태 교육장 시설을 구축 학교와 연계한 다양한 특화교육 가능 ○ 학교부지를 이용한 시설부지 매입비용 절감 및 이용의 효율성 증진 ○ 지역주민과 단절된 학교공간이 지역의 문화·복지서비스 공간 확충 □ 향후 계획 ○ 화성시 전역에 택지 및 비택지지역 20개소 조성 추진 ○ 이음터별 특화사업을 통한 네트워크형 이음터 조성

정책 모범사례 소개서(요약)	
지자체명	광주광역시 서구
사례명	**별마루 행복공동체, "발산에서 미래를 꿈꾸다"**
사례요약	□ 추진배경 ○ 과거 방직산업 축소로 인한 **인구 감소 및 고령화**, **노후주택 및 공·폐가 증가** 등 **주거 환경 악화** ○ 마을을 이루는 객체 간의 **협치 네트워크 형성**을 통한 지속가능한 도시재생사업으로 구도심의 **마을공동체 회복** 및 **지역 발전** 도모 □ 추진개요 ○ 사업기간 : 2015년 7월 ~ 2018년 12월 ○ 사업규모 : 5,113백만원 ○ 추진주체 : 서구청, 공공미술프리즘, 현대자동차, 마을주민 □ 추진내용 ○ **마을주민, 자생단체, 유입 청년, 민간사업, 행정이 함께 협치네트워크 조성** - 마을의 지속가능성을 목표로 마을내 활동단체의 특성을 살려 협치네트워크 체계 구축 - 마을 현안 및 추진사업 일정 공유를 위한 주민 총회 개최(1회/월), 마을회관 조성 ○ **마을 내 공·폐가, 나대지 정비를 통한 마을 공용공간 조성 및 기반시설 확충** - 마을주차장 조성, 마을텃밭 및 주민공동작업장, 108계단 주민쉼터, 현장지원센터, 별마루 발산커뮤니티센터, 샘몰경로당 개·보수 ○ **급경사 골목 재정비, 노후주택 집수리 지원을 통한 살기 좋은 마을만들기** - 마을회의(5차례)를 통한 주민의견 토대로 급경사, 노후골목(4개 구간) 정비 - 집수리선정위원회(주민3, 행정3, 전문가3) 구성하여 노후주택정비 및 지붕개량지원 등 ○ **마을 내 청년 활동단체의 유입과 활동을 통한 마을경제 활성화** - 청년단체의 유입으로 마을카페, 마을식당, 게스트하우스 등 마을 상권 형성 - 마을축제 개최 및 일자리 및 소득창출 기반 구축을 위한 마을학교 운영 ○ **주민이 주도하고 참여하는 주민공동체 활성화** - 가마솥부뚜막공동체의 "가마솥데이" "행복줍기" "행복장학금" 활동 - 주민협의체 창립, 주민회의(1회/월) 개최 □ 추진성과 ○ 구도심의 **물리적 주거환경 개선** 및 **주민공동체 활성화** ○ **청년단체 유입**을 통한 **마을상권 형성** 등 **마을경제 활성화** ☞ **전국도시재생 한마당 주민참여프로그램 경진대회 "최우수상" 수상**

정책 모범사례 소개서(요약)	
지자체명	광주광역시 광산구
사례명	과학으로 주민이 안전한 세상을 만들다, GIS 기반 빅데이터 과학행정
사례요약	□ 추진개요 ○ 주민참여형 생활안전 데이터 수집 및 피드백 구축 ○ 안전데이터와 기술을 융합한 과학행정 구현 ○ 유관기관의 데이터 확보를 통한 통합 허브채널 구축 □ 사업내용 ○ **주민참여형 생활 안전데이터 수집 및 피드백 시스템을 구축** - On-line 안전지도 제작을 통한 주민 참여 및 공유시스템 구축 ※ 모바일 앱을 통한 생활안전 불편사항의 신고채널 구축 ○ **안전한 광산정책 추진에 빅데이터 등 과학행정을 접목** - 안전분야 데이터를 활용·분석으로 엘로우 카펫 설치위치 분석 및 설치 (8개소) - 안전분야 공공데이터의 활용·분석으로 공·폐가 정비 우선순위 선정·철거 (40개동) ○ **안전정보를 과학기술로 접목해 주민과 공유** - GIS 정책지도, 마을 안내지도, 맘(Mom)편한 광산 등으로 유관기관 등 안전정보 공유 - 5대 강력범죄, 변사사건, 교통사고, 화재, 구조, 재난 등 안전관련 내·외부 공공데이터 수집 및 데이터 분석을 통한 안전문제 현황 파악 및 활용 ○ **커뮤니티 매핑활동을 통한 지역의 안전문제를 주민 스스로 해결** - 두려운 곳, 위험한 곳 등 안전에 대한 커뮤니티매핑을 통해 안전수요 지역파악 - 우리동네 안전지도 만드는 날 커맵데이 추진 (총 11 회, 550여명 참여) □ 추진성과(실적) ○ 치안문제에 대한 민관유관 기관 공유채널 구축으로 지역주민의 체감 안전도 상승 ○ 우수사례 확산으로 안전한 광산, 전국 모범이 되다.

정책 모범사례 소개서(요약)	
지자체명	서울특별시 성동구
사례명	**100세 시대『대도시형 통합 노인 보건의료서비스』구축**
사례요약	□ 사업개요 ❍ 추진목적 - 어르신 건강수준의 향상 - 취약노인 의료비 및 사회적 비용 절감 - 건강형평성 제고 및 지역사회 연계 노인보건의료서비스 구축 ❍ 사업기간: 지속사업 ❍ 사업대상 - 일반대상: 65세 ~ 74세 어르신 - 집중대상: 75세 이상 어르신 전수(16,207명) - 특별관리: 위기가정, 고시촌 독거, 재가장애인 □ 사업내용 ❍ 고령어르신 "효사랑주치의" 도입으로 75세 이상 어르신 전담관리 주치의사 전국 첫 시도 ❍ 75세 이상 모든 어르신 전수관리로 의료사각지대 해소(의료형평성) ❍ 노인주치의 제도 강화, 간호사 역할 확대 ❍ 어르신 "단골약국" 도입(예정)으로 노인에 대한 지속적인 관리연계 ❍ 취약어르신 의료비 지원으로 진료비 부담 경감 □ 추진성과 ❍ 창의, 혁신적인 성동형 의료서비스 구축: 17개 「동 건강이음터」 설치 ❍ 전국 첫 시도 75세 이상 어르신 전담주치의사 「성동백세 효사랑 주치의 사업」 도입 ❍ 자치구 유일 "성동형 의료복지" 취약어르신 의료비 지원 및 감면 ❍ 다양한 민관 네트워크 협업・협치 - 의료기관 106개소 협약, 지역사회돌봄센터, 장애인친화병원 7개소, 공공의료 3.0사업 협업 5개소 □ 파급효과 ❍ 정부, 타 시·도, 자치구 확산 역할 ❍ 노인전담의사 및 간호사 제도 운영(노인의료비 사회적 부담 감소) □ 향후 계획 ❍ 효사랑주치의 서비스의 연차별 사업 확대 ❍ 치매안심마을 선정 운영

정책 모범사례 소개서(요약)	
지자체명	경기도 시흥시
사례명	**시민의 마음을 읽는 '시민호민관' (전국 유일 상임독임제)**
사례요약	□ 사업개요 ○ 추진배경 : **행정서비스에 대한 시민욕구 증가로** 시민의 고충을 대변하는 독립기구 설립필요 ○ 추진목적 - 위법·부당한 행정처분 및 행정제도로 인한 고충민원 해결 ☞ **시민 권익보호(증진)와 행정 신뢰도 향상에 기여** ○ 추진기간 : 2013. 4월 ~ 현재 ○ 추진방향 - **전국 유일의 상근독임제** 시민호민관 위촉으로 독립성과 책임성 확보 - **고충민원 처리 전담조직 설치**로 시민의 접근성·편의성 증진 □ 사업내용 ○ **(권익구제)** 위법·부당한 행정처분과 부작위·불합리한 제도 등에 의한 권익침해 민원을 신속·간편하게 처리 ○ **(갈등해소)** 시와 주민 간 갈등사항에 대한 조정·중재 역할 수행 ○ **(제도개선)** 고충민원 조사 및 분석을 통해 행정서비스의 문제점을 시정권고하거나 의견을 표명함으로써 불합리한 제도 개선 ○ **(민원상담)** 적절한 민원처리 절차 등의 안내 및 상담 □ 추진성과 ○ 고충민원 접수·처리 지속적 증가 ('13년 177건 → '16년 255건) ○ **상근독임제 호민관 운영**으로 전문성·연속성 확보 ○ 기초 지자체 최초 국제기구 **'세계옴부즈만협회(IOI)' 가입** □ 기대효과 (파급효과 및 체감성/향후 발전방향 등) ○ 지방행정 실현을 위한 행정의 자기통제 역할 수행 ○ **지방 옴부즈만 제도의 전국적 확산**에 선도적 역할 수행 ○ 시민과 행정의 가교역할 수행으로 실질적인 권익구제 효과 기대 (집행부 수용률 93% 이상) □ 향후 계획 ○ 시민 권익보호 통합기관으로서 인권보호 등 업무영역 확장 ○ 사전적 권익구제를 위한 조사·연구기능 강화

4 좋은정책 페스티벌 당선작(개인) 주요내용

❑ 정책 아이디어 당선작 목록

수상	성명	소속	분야	정책 아이디어(제목)	페이지
최우수상	강익자	제주특별자치도 의회 의원	복지 보건	여성의 건강권 확대 및 편의증진을 위한 공중화장실 생리대 자판기 설치	16p
	배향선	경북과학대 초빙교수	교육 문화	효율적인 학교폭력예방 정책 제안(안)	18p
	송재영	더민주당 군포갑지역위원회 부위원장	마을 공동체	마을공동체를 통한 마을일자리가 미래의 지방 정부	21p
	박인영	부산시금정구의회 부의장	행정 혁신	읽기 쉽게! 듣기 아름답게! - 공공기관의 말과 글, 주민들이 직접 바꿔요	24p
	최종환	경기도의회 의원	지역 경제	어린이 교통사고 예방을 위한 종합개선대책	26p
우수상	정승현	안산시의회 부의장	마을 공동체	지역민과 함께 하는 전국 예비군 훈련장 개방 제안 (안산시 추진사례 중심)	27p
	이태환	세종시의회 교육위원장	복지 보건	저소득층 자녀 토공휴일 중식비 지원 개선 방안 마련	30p
	김대영	권리당원	행정 혁신	지자체 자체감사 내실화를 위한 '독립적 합의제감사기구' 설치 의무 화 방안	32p
	박진우	서울시당 노동위원장	행정 혁신	공공기관 시설 이용정보 공개 통합홈페이지 및 모바일 앱 개발	34p
	조주현	경산시 지방자치위원장	복지 보건	기초생활수급자의 근로유인을 위한 차등적보장과 맞춤형 일자리지원정책	35p
모범 정책상	이종운	공주시의회 운영위원장	지역 경제	농촌 중심지 활성화 사업 개선방안 (일반농산어촌개발사업)	37p
	박종훈	권리당원/ 한양사이버대	지역 경제	취업 취약계층 일자리 창출을 위한 정보 보증형 일자리 플랫폼 사업	39p
	신수정	광주광역시 북구의회 부의장	행정 혁신	시민의 참여, 민관정 협치, 과학적 행정으로 혁신하는 지방정부를 만들자!	42p
	박영희	남양주시의회 의원	지역 경제	청년 다산! 실사구시(實事求是)를 꿈꾸다!! (청년들과 함께하는 지역기업 강소화)	45p
	이상돈	서울시양천을 권리당원	지역 경제	20~30 준공영 공유주택(셰어하우스)의 운영 및 보급 (입주) 사업	47p

<table>
<tr><th colspan="5">〈정책 아이디어〉 제안서</th></tr>
<tr><td>제안자</td><td>성명</td><td>강 익 자</td><td>소속 / 직위</td><td>제주특별자치도의회/의원</td></tr>
<tr><td>제안명</td><td colspan="4">여성의 건강권 확대 및 편의증진을 위한 공중화장실 생리대 자판기 설치</td></tr>
<tr><td>제안
취지</td><td colspan="4">❍ 2016년 ‘깔창 생리대’ 사건은 국민소득 3만불 시대의 대한민국에서 일어난 일이라는 것이 믿기지 않을 만큼 국민적인 충격이었음
❍ 깔창 생리대 사건이후 여성의 생리가 저소득 청소년뿐만 아니라 전 가임기 여성의 건강에 대한 부분임에도 불구하고, 사회적으로 중요하게 인식되기보다 금기시되어 왔음
❍ 저출산 시대 출산율 향상을 위한 다양한 정책을 추진하면서, 출산과 직결되는 여성의 생식건강과 관련해서 개인의 문제로 등한시되어 왔음.
❍ 임신의 가장 기초가 되는 여성의 생식 건강과 관련된 생리대 접근성 및 지원이 필요함.
❍ 특히, 가임기 여성들은 갑자기 찾아오는 생리로부터 당황하는 경험 다수.
❍ 공중화장실에 화장지를 비치한 것도 불과 15여년전 임. 화장실에 화장지 비치가 당연하듯이, 여성의 생식건강에 필수품인 생리대를 비치도 당연히 필요함.</td></tr>
<tr><td>제안
내용</td><td colspan="4">❍ <u>공중화장실에 저렴한 가격에 구매할 수 있는 생리대 자판기 설치</u>하여 여성들이 생리대를 손쉽게 이용할 수 있고, 생리로부터 불안감을 해소할 수 있음.
❍ 현재, 학교는 생리대를 보건실에 가서 받아가고 있음. 보건실에 대한 접근성 및 교사의 눈치보기, 하루 1개 지원 등 학생들이 접근성이 떨어지고 있음. 보건실 비치보다 <u>여학교 화장실에 생리대를 비치</u>하여 여학생들이 생리대 접근성을 높이고, 저소득, 일반가정 차별없이 누구나 생식건강을 위한 편의용품을 사용할 수 있도록 해야 함.

생리대 정책마련을 위한 설문조사 결과
(2017.3.9.여성의 건강권 확보를 위한 정책토론회 자료집 발췌)
– 생리대 미준비로 인한 곤란한 경험 : 78.4%
– 공중화장실 생리대 자판기 설치 필요하다 : 91.5%
– 생리대 자판기 판매가격 : 100원(51.6%)</td></tr>
<tr><td>기대효과
활용방안</td><td colspan="4">❍ 공중화장실에 생리대를 비치하면 여성의 생리대 접근성을 높힐 수 있을 뿐만 아니라 여성의 재생산건강을 증진시키는 것임.
❍ 저소득층 청소년들의 낙인 효과를 줄이고 여학생 및 여성들이 편리하게 생리에 대처할 수 있음.
❍ 생리대 문제는 단순한 ‘복지’의 문제가 아니라 ‘인권’의 측면에서 접근해</td></tr>
</table>

야 함. 여성의 생애주기에 있어 생리는 선택사항이 아닌 만큼, 생리대 지원은 여성들이 건강할 권리이자 인권의 문제며, 성평등한 사회를 만들어나가기 위한 중요한 요건임.

❍ 생리대 권리를 인간의 기본권으로 바라본다면, 화장실에 비치된 휴지가 저렴하다고 함부로 쓰여지거나 분실되지는 않는 것처럼 인식이 바뀌고 다양한 해결책들이 모색될 수 있을 것임.

❍ 생리대 정책은 저소득층과 같은 빈곤 환경의 여성을 위한 '복지' 정책이 아닌 여성의 생리를 기본 생리현상으로, 그래서 여성의 생리대 권리를 기본권으로 '인권' 정책임.

뉴욕의 경우는 2016년 6월 21일, 여성 기본권 보장을 위한 중요한 결정을 내렸다. 뉴욕시의회가 모든 공립학교와 무주택자 쉼터, 교도소 여성들에게 탐폰과 패드형 등 생리대를 무료로 보급하는 내용의 법안을 통과시킨 것이다. 뉴욕시 공립학교 6학년부터 12학년(우리의 초등 6학년부터 고등학교 3학년에 해당) 여학생 30만 명이 학교 화장실에 비치된 생리대 지급대에서 필요할 때 언제든 생리대를 무료로 쓸 수 있게 되었다.

"법안을 발의한 줄리사 페레라스 뉴욕시의회 의원은 "생리를 불결하고 부끄러운 것으로 보는 문화를 바꾸고 여성의 존엄성 회복과 삶의 질 향상을 위해 꼭 필요한 조치"라며 감격해했다."고 다수의 언론들은 전하고 있다, 뉴욕주가 지난 5월 말 탐폰세(tampon tax)라 불리는, 생리대에 붙는 세금을 완전히 폐지한 뒤 한 달 만에 뉴욕시가 미국의 첫 번째 공짜 생리대 도시가 됐다.

<정책 아이디어> 제안서

제안자	성명	배 향 선	소속 / 직위	경북과학대학교/초빙교수 (경북 경산시 권리당원)
제안명	**효율적인 학교폭력예방 정책 제안**			

제안 취지

교육부에서 2015~2017년도까지 전국 초중고등학생들을 대상으로 전수실시한 학교폭력실태조사 결과는 적절한 제도장치 마련과 효율적인 대응으로 그 효과로 인하여 학교폭력피해 및 신고율이 감소추세에 있다고 발표하고 있지만, 그 실태조사의 결과에 대한 신뢰성이 낮다. 아울러 학교폭력이 저연령화 되어가고 있고, 폭력성 및 집단화 추세가 가파르며, 정보통신기술 발달과 인터넷 및 스마트폰을 통한 각종 학교폭력 등이 자행되고 있다. 교권보다는 학생들의 인권이 강조되고 있는 학교현장에서의 교사들은 학생들의 인성교육 등에 소극적으로 임할 수밖에 없다.

현재 학교폭력의 심각성에 대해 온 국민이 인지하고 있음에도 그 효과성이 낮은 이유는 정부 및 교육부, 교육청, 단위학교, 교사 등이 근본적인 예방대책을 장기적인 계획하에 근본적인 인성교육의 강화를 위한 교육정책의 부재라고 생각하며, 학교폭력 발생 후의 사후관리에 모든 초점이 맞추어진 교육부의 학교폭력예방에 대한 접근방식은 사후약방문이라 생각한다. 이에 생애주기별 인성교육의 강화와 프로그램 개발과 교육과정 연계, 교원양성 교육기관에서의 관련 교과목 확대 실시, 교육자치와 자치행정과의 연계의 필요성, 학교내에서의 보건교육사의 배치 활용, 초중학교에서의 담임교사의 연속성 및 중학교 교실의 담임교사 상주 배치, 밥상머리 교육의 중요성, 전래놀이 프로그램을 핵가족화로 인한 문제점을 극복할 수 있는 여러 가지 정책 제안을 제시하고자 하였다.

<표 1> 학교폭력예방을 위한 직·간접 정책 제안(안)

구분	영역	정책 대안(내용)
직접 대책	학교장과 교사의 역할 및 책임 강화	1. 입학당시부터 학생별 가정환경 파악을 통한 위험군 위기 관리 철저(한부모, 조손 가정 등) 2. 영속적인 담임제 시행 (초등학교는 저학년/고학년, 중고등학교는 3년) 3. 중·고등학교 담임교사의 교실 상주의 제도화 - 초등학교 : 기능 및 역할 강화와 내실화, - 중학교 : 담임교사의 학급 교실 배치)
	신고-조사체계 개선 및 가해・피해	1. Wee-Class 및 보건실(보건교육사 배치) 상담 정례화 및 기능 강화 2. 학교폭력자치운영회의 학생 대표 참여를 위한 제도 개선

	학생에 대한 조치 강화	3. 피해학생에 대한 우선적 보호와 치유 지원체계 구축 및 내실화 4. 가해학생에 대한 엄격한 조치 및 재활치료 지원체계 구축 5. 멘티-멘토 및 또래 친구 제도 시행과 정기적인 만남의 정례화(학부모-교사-각 학년별, 동학년)
	또래활동 등 예방교육 확대	1. 건전한 학교문화 형성을 위한 또래활동(동아리) 지원체계 확대구축과 내실화 2. '나'가 아닌 '너와 나', '우리', '함께'라는 나눔과 배려, 공동체의식 함양을 위한 또래활동 프로그램 개발 및 확대실시 3. 멘티-멘토 및 또래 친구 제도 시행과 정기적인 만남의 정례화(학부모-교사-각 학년별, 동학년) 4. 초등학교 고학년 시기(한학기) 자유학기제 시행 5. 전래놀이 프로그램 활성화 (조부모, 학부모, 학생, 지역관련단체가 참여하는 프로그램) 6. 언어순화운동 추진(바른말, 고운말 쓰기 -> 범 정부차원에서의 지속적인 캠페인 및 홍보활동) 7. 일주일에 2시간 아날로그 교육 시행(초등학교) -> 친구, 부모님, 선생님께 편지쓰기
	학부모 교육확대 및 학부모 책무성 강화	1. 자녀이해 지원을 위한 학부모 참여 교육 확대와 의무화 2. 교사-학부모간 소통강화 및 학부모의 책무성 제고 (멘티-멘토학생 및 학부모가 함께 참여) 3. 교육기부형 학부모 학교참여 활성화(조부모 참여) 4. 아버지의 학교프로그램 참여 활성화(아버지 교육 강화)

날로 심각해지고 있는 학교폭력의 효율적인 대처와 예방을 위한 효율적인 정책 방안을 직·간접적인 측면에서 요약하면 다음과 같다<표 1>

<표 1> 학교폭력예방을 위한 직·간접 정책 제안(안)

근본대책	교육 전반에 걸친 인성 교육 실천	1. '3-5세 누리과정' 및 '초등학교'에서 실천형 프로젝트 인성교육 프로그램 활성화 및 확대 실시 2. 보육교사 자격을 위한 이수 교과목의 '아동권리와 복지, 3 점' 이수시 대면수업 수행의 엄격한 관리(특히, 학점은 제, 사이버 교육) 3. 유치원 정교사 2급 자격 필수 교과목 '학교폭력예방교육 습, 2학점'의 이수학점 확대와 실습 의무화 4. 공동체 및 나눔, 배려 의식을 함양할 수 있는 프로그램의 교육과 개발 및 연계 확대(초등학교 고학년 시기에 한학기 자유학기제 시행) 4. 학생-학부모-교사가 함께 학생생활규칙을 통해 인성교육 실

		5. 인성관련 학생부 기재 강화 및 입학전형에 반영 6. 생활지도 등 인성교육 우수교원에 대한 우대 방안 도 7. 교사에 대한 학교폭력예방교육 시간의 확대와 내실 (사례관리 등의 실무형 교육으로 전환)
	가정과 사회의 역할 강화	1. 밥상머리 교육의 중요성과 이에 대한 정부차원의 홍보 캠페인 강화 2. 가정-학교-교육자치-지방자치 연계 체계 구축을 통한 프 그램 기획 및 시행, 평가 3. 가정과 지역사회의 교육적 기능 회복을 위한 학교 및 지역 회 행사의 참여 확대 (가정-학교-지역사회가 함께 참여하 홍보 및 캠페인, 행사, 프로그램 참여) 4. 전래놀이 경연대회 개최
	게임・인터넷 중독 등 유해요인 대책	1. 스마트폰 보관함 설치 의무화 및 관리 철저 2. 게임・인터넷 중독 예방 교육 강화 및 치유활동확대 부모 참여교육 확대) 3. 게임・인터넷 중독 예방 교육을 위한 전문인력 양성 배치 활용 (Ex> 보건실에 보건교육사 배치)

기대 효과 및 활용 방안	상기에서 제시한 학교폭력예방 정책의 가장 중요하고 시급히 선행되어야 할 것은 장기적인 기획하에 근본적인 대책 중 생애주기별, 지역별, 각 대상자별의 특성을 감안하는 프로그램이 개발되어 교육과정과 연계하여 지속적으로 환류를 통한 적용이 필요하다. 이에 저출산, 고령화, 여성의 사회진출, 핵가족화, 정보화 사회로 인해 야기되어지는 문제 해결의 근본은 가정, 학교와 교육에서 풀어가야 한다. 학교폭력에 대한 문제적 접근방식을 사후관리가 아닌 예방에 초점을 맞추어야 하며, 특히 인성교육의 강화를 통해 조금씩 극복해 나가야 할 것이다. 위에서 제시한 다양한 정책제안들은 그 동안의 교육현장의 큰 틀을 바꾸게 하는 것들이다. 학교폭력 예방을 위해서는 활동대상 영역을 중고등학교보다는 초등학교, 초등학교에서도 저학년으로, 더 나아가서는 유치원 및 어린이집으로 일반집단 및 위험집단 하향하여 모든 학교폭력예방 정책의 출발점으로 삼는 것부터 시작되어야 할 것이다. 외형적인 틀을 짜는 것도 중요하지만 동시에 근본적인 부분을 변화시키는 중장기적인 큰 틀의 변화로 안심하고 즐겁고 행복한 학교생활을 통해 건강한 미래의 주역들로 성장할 수 있는 세상을 만들어 주는 것이 우리 어른들이 아닐까 생각한다.

<정책 아이디어> 제안서

제안자	성명	송재영	소속/직위	더불어민주당군포(갑) 지역위원회 부위원장
제안명	**<마을공동체를 통한 마을일자리가 미래의 지방정부!>**			
제안 취지	□ 대기업의 수출중심 경제가 일자리 창출의 근본적 한계를 노출하는 상황에서 지역의 인적, 물적 자원을 중심으로 한 마을일자리 창출의 지속가능한 고용생태계의 필요성 대두 □ 지역을 중심으로 협동조합, 사회적기업, 마을기업 등 사회적경제 및 마을공동체를 통해 소외된 지역 주민을 위한 새로운 지역경제 패러다임 창출 □ 체계적 전문성을 갖춘 마을공동체 클러스터를 구성하여 다양한 형태의 마을공동체의 성공을 위한 종합적인 체계적 지원의 필요성 제기 □ 새 정부의 사람중심의 가치에 기반한 마을일자리와 새 시대의 분권과 자치의 풀뿌리민주주의가 연동될 수 있는 중장기 구상의 필요성.			
제안 내용	1단계:마을공동체 대학 설립 <마을공동체 대학> 공동체 창작 공적 활동가 양성 지역 기금 창조 ◑사회적경제 및 마을공동체 주체 형성◑마을활동가 학습 체계 구축◑지역 대학과 연계한 전문 학습 네크워크 구성 2단계; 마을공동체 공작소 설립 ◑ 경제사회공동체(협동조합,마을기업) 돌봄.교육/놀이공동체,문화협동조합/먹거리・일용품소비자협동조합/까페, 주점, 빵집, 공방 ◑ 문화생활공동체(생태.역사.문화공동체) 생태마을/역사적유적/문화축제/지역특산품 개발. ◑ 복지사회공동체(사회적 기업 등) 사회적기업, 장애인, 한부모가정, 아동 등 소외계층 복지 공동체. 3단계: 주민자치회(마을총회)와 governance *행정과 주민자치회와 '주민협치단' 구성			

<table>
<tr>
<td></td>
<td>

4단계: 마을공동체 클러스터(cluster) 구축

<클러스터의 조직 구성>

◑ 마을공동체 대학 ◑ 마을공동체 공작소 ◑ 주민자치회(마을총회)

◑ 행정-협치(governance)단 ◑ 마을공동체종합센타

마을공동체 클러스터(cluster)

</td>
</tr>
<tr>
<td>기대 효과 및 활용 방안</td>
<td>
1. 기대 효과

▧ 일자리 절벽 상황에서 선진 자본주의국가의 예처럼 우리나라도 다양한 지역적 마을공동체와 마을경제 및 일자리와 연결시키는 혁신적인 새로운 지역 경제패러다임 구축

▧ 더불어사는 지속가능한 사회적경제와 마을공동체를 복원하여 대통령의 공약인 사람중심의 지역적 생활 토대를 형성하는 시대적 흐름 확산.

▧ <마을공동체 클러스터>를 구축하여 지역의 인적, 물적 자산에 기초한 마을공동체와 일자리를 창출하는데 체계적이고 종합적 기능을 수행함으로써 지속가능한 마을공동체 고용 생태계 모델 구축.
</td>
</tr>
</table>

2. 활용 방안

<마을공동체 클러스터 전 단계>

▧ 마을축제와 결합된 마을일자리 박람회(페스티벌)마을문화 경연대회/마을음식 한마당/협동조합 등 사회적경제 창작 K-리그 박람회 개최

▧ 마을공동체 사회적경제 기반 조성을 위한 '기금 마을회의' 구성

▧ 주민자치기구와 행정과의 '마을협치단' 구성으로 발전.

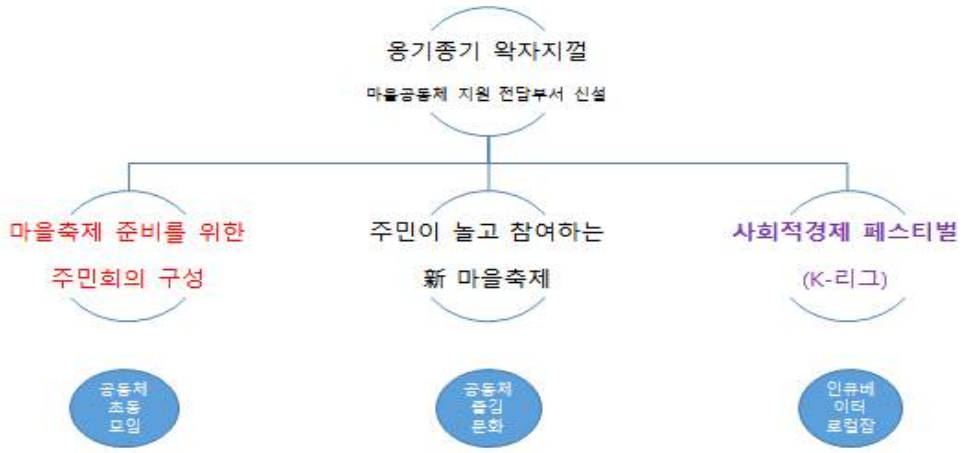

<정책 아이디어> 제안서

제안자	성명	박 인 영	소속 / 직위	부산광역시 금정구의회 부의장
제안명	**읽기 쉽게! 듣기 아름답게! - 공공기관의 말과 글, 주민들이 직접 바꿔요**			

제안 취지

- ▸최근 TV프로그램 '알뜰신잡-통영편'에서 유시민작가가 거북선 안내판의 내용, 문장의 잘못된 점을 지적함
- ▸문화재청에서 2009년에 [전국 문화재 안내판 개선 가이드라인]을 배포했지만, 문화재청은 자문과 조언을 할 뿐 문화재 안내판 개선은 지방자치단체별로 추진하는 것이라, 현재까지도 지지부진한 경우가 많음.
- ▸유시민작가가 지적했듯이, 각종 안내판 개선은 "어떤 내용을, 어떤 글로 표현할 것인가'가 핵심임
- ▸문화재 안내판 뿐만 아니라, 관광안내판과 공공기관의 현수막, 홍보전단지에도 어려운 행정용어를 그대로 쓰거나, 문법에 맞지 않는 문장을 쓰는 경우가 허다함.
- ▸최근 '알뜰신잡 / 밤도깨비 / 어서와 한국은 처음이지?' 등의 TV프로그램이 인기를 끌면서 한국관광에 대한 관심이 더욱 높아지고 있는 만큼 각종 안내판의 개선이 시급함.
- ▸이와 더불어 공공기관의 딱딱하고 어려운 말과 글 때문에, 행정서비스에 대한 두려움을 느끼는 경우가 많으므로 주민들의 눈높이에 맞는 쉬운 표현으로 바꾸는 노력이 필요함.

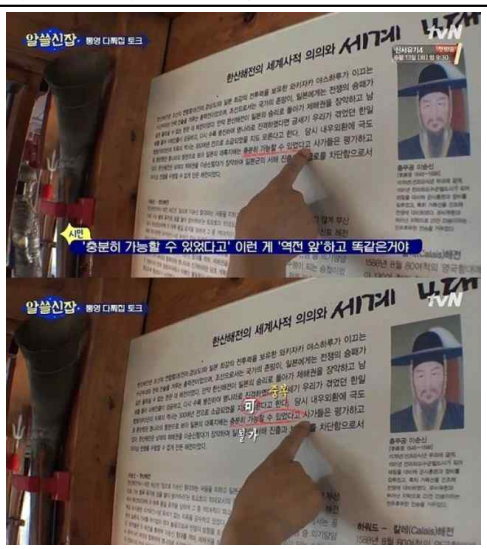

<알뜰신잡 통영편 부분>

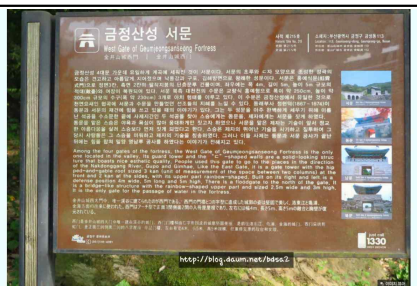

<금정산성 서문 안내판>

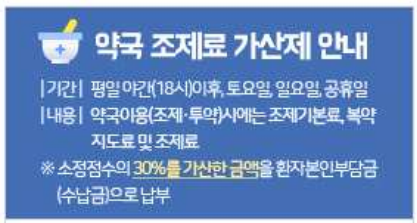

<금정구청 홈페이지 구민안내문>

<제안내용 ❶> 주민들이 직접 바꾼다 "우리동네 안내판 쉽게! 재밌게!"

▸주민대상 글쓰기 강좌 재최, 수료한 주민들이 안내판 개선에 참여

제안 내용	-최근 강원국, 유시민등 글쓰기 책이 베스트셀러가 되는등 글쓰기 관심증대 -글쓰기 강좌를 열어, 수료한 주민들에게 안내판 문구 개선작업에 참여토록. **▸전문성을 갖춘 주민들로 전문도움단 구성** -말과 글을 전문적으로 다루는 주민들로 도움단을 구성하여 내용의 정확성, 문장의 구성등에 대해 자문. -국어국문과 학생, 대학신문사 기자, 퇴직 기자, 아마추어 수필가, 역사학과 교수, 관련 시민단체 등 **▸문화재청의 자문으로 정확성 확보** -각 과정에서 문화재청의 자문과 조언을 통해 정확성 확보 **▸문화재청 가이드라인 참고 및 전문업체를 통해 아름다운 디자인구현** **▸참여한 주민, 전문가들에 대한 인센티브 도입** - ‘OO구 안내판 명예작가’ 로 위촉 / 안내판 교체시 참여주민, 전문가의 노력에 감사하는 안내문 등을 일정기간 부착하는 등 고민 **<제안내용 ❷> 공공기관의 말과 글, 쉽게 더 쉽게!** ▸현수막, 홍보전단지, 각종 고지서 등의 단어와 표현 모니터링 의무화 ▸모니터링단은 다양한 연령, 학생, 전문가들로 구성해서 다각적 평가가 되도록 ▸모니터링 결과를 공무원 교육시에 활용하고, 주민들에게 공개하도록 의무화 (관련조례 제정등)
기대 효과 및 활용 방안	▸국내관광 활성화에 발맞춰, 국민들에게 정확하고 알기 쉬운 정보 제공 ▸현수막, 전단지, 안내문 등의 표현을 쉽게 하여 행정서비스에 대한 장벽을 낮추고, 누구나 행정정보에 접근할 수 있도록 함. ▸문재인정부의 국정철학인 국민이 정책입안 단계에서부터 주도적으로 참여하고, 민관협업을 통해 사회문제를 효과적으로 해결하는 모델을 지방치단체에서 실현함 ▸문재인정부 100대 국정과제인 [지역과 일상에서 문화를 누리는 생활문화시대], [지역과 일상에서 문화를 누리는 생활문화시대]의 실현을 위해 지방자치단체와의 협력모델이 될 수 있음. ▸문화유산의 보존 및 국민적 향유를 위한 지원을 확대하고, 내외국인이 편안하게 관광할 수 있는 여건을 조성하게 됨.

<정책 아이디어> 제안서				
제안자	성명	최종환	소속 / 직위	경기도의회 도의원
제안명	**어린이 교통사고 예방을 위한 종합개선대책**			
제안 취지	1. 도로교통법 제12조에 의해 학교,어린이집,유치원 등 주변(이하 학교주변)에는 어린이보호구역(이른바 스쿨존)을 지정하여 자동차 통행속도를 시속 30km 이내로 제한하고, 주정차 금지와 각종 교통안전시설을 설치하여 어린이 보행안전 확보에 도움을 주고 있음 2. 그러나 학교주변이라 하더라도 간선도로 등 대로변은 원활한 교통흐름을 위해 시속 30km 제한을 하지 않거나 과속방지턱을 설치하지 않는 등 어린이보호구역 지정을 못하고 있음 3. 한편, 2013년 기준 어린이 10만명당 어린이 보행 사망자수는 0.88명으로 OECD 평균 0.31명 대비 3배 가까이 높고, 어린이 보행 교통사고는 90% 이상이 어린이보호구역 밖에서 발생하고 있음 4. 이에 따라 학교주변이지만 어린이보호구역으로 지정되지 못한 어린이 교통안전 취약 지역 또는 학교주변이 아닌 어린이 공원 등 어린이가 많이 이용하는 장소 주변에는 별도의 어린이 교통안전 개선대책이 필요			
제안 내용	<요약> 1. 학교주변이지만 어린이보호구역으로 지정되지 못한 대로변 취약지역 1) Yellow 신호등 설치 : 교통신호등 덮개를 노랑색으로 도포하여 운전자로 하여금 명시성 제고 2) 어린이 무단횡단 방지 음성안내 보조장치 설치 : 횡단보호에서 보행신호가 점등되기 전 도로로 접근하는 보행자의 행동을 센스가 감지하여 “빨간신호등이니 인도로 이동하십시오” 라는 음성안내 시스템 설치 3)과속방지 신호체계 개선 : 신호위반 차량 자동 정지 및 신호등 연동체계 고도화 2. 어린이공원 등 어린이보호구역으로 지정 : 도로교통법 및 도시공원법 개정 3. 기존 어린이보호구역 보완대책 1) yellow 카펫 설치 2) 어린이 등하교 교통지도 개선 : 녹색어머니 최소화 및 실버경찰대 등 활용			
기대 효과 및 활용 방안	<요약> 1. 어린이 교통사고 예방으로 사람이 먼저인 문재인 정부의 국정철학 구현 2. 입체적 교통신호체계 개선으로 선진교통문화 정착 3. 맞벌이 등 학부모 부담 경감 및 실버경찰대 등 노인 일자리 창출			

<table>
<tr><th colspan="5"><정책 아이디어> 제안서</th></tr>
<tr><td>제안자</td><td>성 명</td><td>정 승 현</td><td>소속/직위</td><td>안산시의회/부의장</td></tr>
<tr><td>제안명</td><td colspan="4">지역민과 함께 하는 전국 예비군 훈련장 개방 (안산시 추진사례 중심) 제안</td></tr>
<tr><td>제안
취지</td><td colspan="4">○ 안산시 관내 위치하고 있는 예비군 훈련장 두 곳 중 하나인 반월 예비군 교장은 안산 병력이 아닌 인근 시흥, 광명 병력을 위한 훈련장인 만큼 인근 지역주민들의 이전 요구가 끊임없이 제기되면서 민, 군 갈등이 심화되어 왔다.

○ 모든 공직선거 출마자들의 훈련장 이전문제는 단골 공약사항이 되고 있으나 현실적으로 실현 불가

○ 특히, 2018 국방개혁의 일환으로 안양, 의왕, 과천 병력까지 통합 운영하는 계획 안(案)을 내 놓았으나 주민들은 물론, 안산시와 안산시의회의 반대(건의안 대표발의) 의견 제시로 현 체계를 유지하고 현대화 공사만 추진하기로 함.

○ “이전이 어렵다면 활용하자”
현재 안산시 소재 두 곳 예비군훈련장의 예비군 훈련 일수는 연간 129일로 236일은 훈련이 없다.

나아가 국방부의『국방개혁 기본계획』등을 종합해 볼 때, 이전은 어려운 현실임을 인식하고, 역 발상(發相)으로 예비군 훈련이 없는 날은 훈련장을 주민들에게 개방함으로서 훈련장 內 시설(운동장, 산책로, 체육관, 강당, 주차장 등)을 주민들이 여가 및 휴식공간으로 활용 할 수 있도록 하고자 함.

○ 이를 통해 민,관,군의 벽을 허물고 공동체 형성은 물론, 이전요구 등의 장기화 된 民,軍 갈등을 해소하는데 개방의 목적을 두고자 함.</td></tr>
<tr><td>제안
내용</td><td colspan="4">○ 제안과정 및 제안내용
1. 훈련장 개방을 위한 관계자 회의 등 추진상황
● 2017. 6. 7. 안산시 안보자문관, 성준모 前의장 등 연찬
- 2018 국방개혁에 따른 통합예비군훈련장 운영안 문제점 논의
● 2017. 6,29. 국방부 통합 예비군훈련장 운영 반대 건의안 체택
- 안산시의회 정례회의(정승현 대표발의)
● 2017. 7. 21. 안산시 안보자문관, 관계부서, 예비군 훈련대대 연찬
- 훈련장 개방 가능성 및 안산시 요구사항 등 논의
● 2017. 8.10. 지역 단체장회의
- 이전 불가능에 따른 훈련장 개방 및 활용에 대한 주민의견 청취
● 2017. 9.12. 안보자문관, 관계부서 연찬</td></tr>
</table>

- 국방부의 통합훈련장 운영 포기에 따른 개방 등의 요구사항 정리

● 2017. 9.18. 51사단 관계자들과 훈련장 개방을 위한 업무회의

- 향후 예비군 훈련장 민,관,군 협의회 계획 논의
- 사전 제출한 주민 요구사항(별지)에 대한 51사단의 의견 수렴

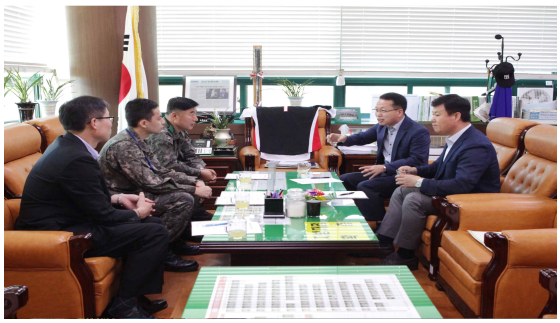

○ 51사단 관계자 업무회의

● 좌로부터
- 기무부대 담당관
- 51사단 동원참모 보좌관(소령)
- 51사단 예비군 대대장(중령)
- 안산시의회 정승현 부의장
- 안산시 안보정책 자문관

●일시 : 2017. 9. 18.
●장소 : 안산시의회 정승현 부의장실

2. 제안 및 협의사항

● 민,관,군 협의회(月 1회)구성 및 지속 운영
- 현대화 공사 전·후로 안산시와 시설물 설치 및 활용 방안에 대한 의견 조율 및 협조(공원조성 및 산책로 정비 등 예산 지원)
- 시설 개방 전 예비군 훈련장 內와 인근 환경개선(정화) 프로그램 수립

● 도시락 납품업체 선정시 안산시 연고기업체 가점 부여
● 예비군 입소시간대(08:00~09:00) 교장입구 市 추천 푸드트럭 운용
● 교통체증 완화를 위한 전철역~훈련장 간 부대버스 운행(입,퇴소시 2~3회)
● 훈련장 內 산책로 조성, 훈련 종료 후/ 휴무일 지역주민 이용
● 휴무일(훈련 없는 날) 부대시설**(운동장, 체육관, 강당, 주차장 등) 개방**
● 안보교육관 무료영화 상영(회수는 추후 논의)
● 지역주민 행사시 군악대 지원 및 주민을 위한 공연행사
● 청소년 서바이벌체험훈련 및 병영체험훈련 실시(회수 추후 논의)

기대효과 및 활용방안	○ 기대효과 및 활용방안 1. 기대효과 - 훈련장 이전요구 등의 민,군 갈등 해소를 통한 공동체 형성 기여 - 푸드트럭 및 관내 도시락 업체 선정 등의 지역경제 활성화 기여 - 주민들의 생활체육 등 여가시설 활용장소 및 시설 부족문제 해소 - 청소년 체험훈련(서바이벌 게임 등)기회 제공으로 건전한 청소년 문화육성 - 군 보유 재능기부(군악대 및 정훈공연 등)등의 협조로 지역행사 활성화

- 안보교육 시행 및 무료영화 상영 등으로 안보, 문화 활동 격차 해소
- 훈련장~전철역 간 부대버스 운행으로 교통체증 해소

2. 활용방안

- 훈련이 없는 236일 중 초기에는 주말 및 주일과 국,공휴일 개방을 통해 주민협
조 및 추가사항 등을 논의한 후 필요시 지역 시민사회단체와의 MOU를 체결하고 전면 개방을 통해 인근 지역주민은 물론 주민들이 휴식 공간 및 다양한체험공간으로 활용 할 계획이다.

- 특히 예비군훈련장 內에 필요시 시 재정투입으로 시민들의 이용 편의시설(산책로 벤치 및 정자 등)설치를 통한 안보공원화를 조성함으로써 民과 軍이 相生의 방향을 모색하기 위함은 물론.

- 주민들의 생활체육시설 등 여가활동을 위한 공간이 턱없이 부족한 현실에서 훈련장 내의 축구장, 족구장, 주차장, 체육관, 강당 등의 시설 이용은 생활체육인들을 비롯한 주민들의 여가활동에 크나큰 도움이 될 것으로 벌써부터 기대하고 있다.

- 나아가 역점사업으로 추진하고 있는 청소년 서바이벌게임 체험장 및 병영체험 훈련장 운영 등은 늘 문제가 되고 있는 청소년 이용 시설 부족에 따른 사회 문제 해소와 더불어 청소년들의 체력증진과 인내심을 기를 수 있는 기회제공 및 사전 군 생활을 이해하는데 크나큰 도움이 될 것으로 예상된다.

3. 제 언

저는 이번 일을 추진하면서 **우리 黨과 政府(국방부)가 당,정 회의를 통해 전국의 297곳 예비군 훈련장 중 안산시와 같이 주민 접근성이 쉬운 도심내 위치한 예비군 훈련장에 대해서 자치단체와의 협의 속에 주민들에게 필요한 시설을 개방하는 案을 논의**하는 안을 검토해 보면 어떨까하는 생각을 해봅니다.

만일 전국의 모든 훈련장에서, 아니 일부라도 개방안이 실현된다면 서두에 말씀드린바와 같이 해당지역 주민들의 공공시설 및 휴식공간 활용은 물론 청소년들의 건전한 여가활동에 크나큰 도움이 될 뿐만 아니라, 이로 인한 **주민들의 우리 黨에 대한 인식 또한 훨씬 긍정적으로 이끌어 낼 수 있지 않을까** 해서 이 사업(**예비군 훈련장 개방**)을 제안합니다.

<정책 아이디어> 제안서

제안자	성 명	이 태 환	소속/직위	세종특별자치시의회 교육위원장
제안명	**저소득층 자녀 토·공휴일 중식비 지원 개선방안 마련**			
제안 취지	▶ **성장기 저소득층 아동에게 양질의 급식을 제공하기 위하여 세종시 저소득층 자녀 토·공휴일 중식비 지원 단가 현실화** ▶ **아이들이 불편함·소외감을 느끼지 않도록 아동급식지원카드 사용 방법 개선**			
제안 내용	○ **(현황)** 세종시 저소득층 자녀 토·공휴일 중식비 지원 사업은 **학기 중(95일)에는 시교육청의 재원**으로, **방학 중(90일)에는 시청의 재원**으로 세종시 여성아동청소년과 주관으로 운영되고 있음 - ’17년 12월 현재 **1식 당 4,000원을 지원**하고 있으며, **아동급식지원카드**(체크카드 형태)에 충전된 금액은 **가맹점을 통하여 사용**됨 ※ 지원 단가 4,000원은「아동복지심의위원회」에서 심의·의결 ○ **(문제점1)** 세종시 출범(’12년 7월) 이후 수도권 중앙부처 공무원과 인근 자치단체 주민이 다수 이전해오고 **공동주택 및 상가 분양가가 비싼 이유**로 - **일반음식점 메뉴 가격*과 중식비 지원 단가 4,000원의 괴리**감이 매우 크기 때문에 **아동급식 가맹점**이 대부분 편의점·마트**인 상황임 * 세종시 일반음식점 메뉴 가격 : 고운동 갈비탕 9,000원, 한솔동 돌솥밥 10,000원, 한솔동 소머리국밥 7,000원, 한솔동 돈까스 7,000원 등 ** 총 가맹점 233개(음식점 44개, 부식 17개, 편의점·마트 172개) ○ **(문제점2)** 결식아동 급식 관련 설문조사(’17. 6. 12.~23.) 결과 주로 이용하는 가맹점이 **편의점·마트(86%)**로 나타나 **아동의 영양결핍을 우려**하여 - **성장기 저소득층 아동에게 양질의 급식을 제공**하기 위하여「결식아동 급식제공 **착한음식점**」을 발굴하여 시범운영 하였으나 **22개소에 불과**함 ※ **설문조사 결과**(참여 446명 : 학부모 211명, 학생 235명) - (불만족사유) **급식비 부족**, 카드사용 불편, 인근가맹점 부족 등 - (주사용가맹점) 마트 53%, 편의점 33%, **일반음식점 8%**, 제과점 4% - (사용선택기준) 이용접근성 32%, **음식가격 30%**, 메뉴 27% - (추가지정희망) **일반음식점 34%**, 마트 29%, 편의점 24% ○ **(개선방안A)** 성장기 저소득층 결식아동에게 균형 있는 급식을 제공하기 위하여 **중식비 지원 단가 및 일반음식점 이용 현실화가 절실**한 바,			

- 「지방자치단체 세출예산 집행 매뉴얼」에 명기된 **공무원에게 지급하는 급량비(1인당 1식 급식단가 8,000천원) 수준으로 중식비 인상** 지원

- 지원 단가 4,000원 기준 동 사업에 대한 **’18년 본예산은 총 9억 60만원**(시청 및 시교육청 각각 4억 5,030만원)으로 **공무원 급량비에 연동하여 중식비 지원 시 추가 예산 9억 60만원 필요하며, 충분히 감내 가능함**

* 추가 소요 예산 4억 5,030만원에 대한 각 기관별 부담률 : 시청 예산총액 1조 5,033억 3,912만원 대비 0.03%, 시교육청 예산총액 7,023억 775만원 대비 0.06%

○ **(문제점3)** 체크카드 형태의 **아동급식지원카드는 바우처 형식으로 특정 카드 디자인으로 설정**되어 **시청에서 충전**해 주는 방식으로 운영 중이므로

- 저소득층 아이들이 카드 사용에 불편함을 느끼고 있으며, 자칫 **낙인효과가 발생할 경우 해당 아동에게 돌이킬 수 없는 상처***를 줄 가능성이 농후함

* 감수성이 예민한 성장기 아이들의 자존감 상실로 인한 탈선, 학업중단 등

○ **(개선방안B)** 대한민국의 수많은 금융기관에서 발급하는 **다종다양한 체크카드에 저소득층 아동급식지원 기능을 부여**하거나,

- 공무원 맞춤형복지 포인트와 같이 **선지출·후정산 방안을 도입**하여 **카드 사용의 불편함 해소 및 낙인효과 방지**

기대 효과 및 활용 방안

○ **성장기 저소득층 결식아동에게 불편함 없이 균형 있는 급식을 제공**하여

- “완성형”이 아닌 “진행형”인 대한민국 세종교육특별자치시 건설의 성패를 좌우하는 **소외계층 관련 현안 문제 해소**

○ **타 시·도 역시 동 사업에 대한 지원이 열악**한 상황이므로 「아동복지법」 제35조의 법조항 취지를 살려 **중식비 지원 단가 현실화**는 물론이고

※ 전국 시·도별 저소득층 급식 지원 단가 현황(’16년 기준)

구분	단가	구분	단가	구분	단가	구분	단가
서울	5,000원	부산	4,000원	대구	4,000원	인천	4,000원
광주	3,500원	대전	4,000원	울산	4,000원	경기	4,500원
강원	4,000원	충북	4,000원	충남	4,000원	경북	3,500원
경남	4,000원	전북	4,500원	전남	3,500원	제주	4,000원

- 향후 토·공휴일 석식 추가 제공으로 해당 아이들이 **굶주림 없이 학업에 전념**할 수 있도록 지원, **해당 시·도 지역발전에 이바지 할 수 있는 인재 육성**

<정책 아이디어> 제안서				
제안자	성명	김대영	소속 / 직위	일반당원
제안명	**지자체 자체감사 내실화를 위한 '독립적 합의제감사기구' 설치 의무화 방안**			
제안 취지	□ '공공감사에 관한 법률'(아래 공공감사법)에 따른 지방자치단체의 자체감사는 독립성이 충분히 확보되지 못한 문제점을 갖고 있음. - 현행 법령을 보면 지자체 자체감사의 독립성을 보장하는 내용의 규정이 미비함. (박명흠, "우리나라 지방의회 행정사무감사의 실태와 개선방안", 한국지방정부학회 학술대회자료집, 2011.2, 참고) - 감사원은 지자체 자체감사가 "자체감사기구의 감사결과에 대한 엄정한 처리 등 실질적 독립성 확보는 여전히 미흡"(감사원, "감사보고서 : 자체감사기구 운영실태", 2016.3, 참고)하다는 감사보고서를 발표한 바 있음 □ 이는 지자체의 자체감사기구가 대체로 부기관장 직속으로 설치되며, 자체감사기구의 장에 대한 임용권을 지자체장이 갖고 있기 때문에 발생하는 문제임. - 17곳의 광역자치단체 중 12곳의 자체감사기구가 부기관장 직속으로 설치·운영 중임. - 부기관장 직속의 자체감사기구의 경우 자체감사기구의 장을 개방형직위로 선출함으로써 독립성을 확보하고자 했지만, 최초 계약기간인 2년이 임박하면 계약기간 연장을 결정할 지자체장의 영향력을 무시할 수 없게 됨. □ 그러나 공공감사법 제5조 제2항에 따르면 자체감사기구를 기관장 직속의 '합의제감사기구'의 형태로 설치·운영할 수 있으며, 실제 제주특별자치도는 합의제감사기구의 장을 의회의 동의를 거쳐 도지사가 임명함으로써 감사기구의 독립성을 확보하고 있음. - 제주특별자치도는 독립적 합의제감사기구로서 '감사위원회'를 설치·운영 중임. - 서울특별시도 시장 직속의 합의제감사기구를 운영 중이며, 현재 151명의 감사인원을 확보(국회입법조사처, "지방자치단체 자체감사의 현황과 과제", 2016. 6, 참고)해 감사의 실효성을 제고함.			
제안 내용	□ 지자체 자체감사기구를 지자체 및 지방의회로부터 독립적인 '합의제감사기구'로 설치·운영하는 것을 의무화하며, 합의제감사기구의 장을 지방의회의 동의를 거쳐 지자체장이 임명하도록 공공감사법의 개정을 제안함. □ 법 개정 사항			

	✓ 공공감사법 제5조 아래 지자체의 자체감사기구는 ‘독립적 합의제감사기구’의 형태로 설치 · 운영하는 것을 의무화하도록 관련 조항을 신설함. ✓ 공공감사법 제8조 아래 지자체 합의제감사기구의 장은 지방의회의 동의를 얻어 지자체장이 임명하도록 관련 조항을 신설함. - 합의제감사기구의 구성원(예: 감사위원회 위원)의 일정 비율 이상은 개방형 직위로 충원할 것을 규정함.
기대 효과 및 활용 방안	□ 지자체 자체감사의 독립성 · 중립성 확보 - 감사기구의 장이 지자체장에게 수직적으로 종속되는 것이 아니며, 감사기구가 지자체 및 지방의회로부터 독립적이면서 동시에 합의제적 성격을 갖게 되기 때문에 중립성을 확보할 수 있고 나아가 지방사무에 대한 객관적 감사가 가능함. □ 지자체 자체감사의 공정성 확보 - 독립성과 중립성은 감사의 공정성을 확보하기 위해 필요한 핵심 조건임. 본 제안에 따라 공공감사법을 개정해 자체감사의 독립성과 중립성을 갖추게 되면 감사의 공정성을 확보할 수 있음 □ 자체감사 내실화에 따른 지자체 부정부패 방지 - 감사원 감사결과보고서에 따르면 현재 지자체 자체감사는 “온정적 처리가 여전히 발생하는 등 자체감사의 내실화가 미흡한 실정이고, 감사원 처분요구 및 수사기관의 범죄 통보사항 등을 적정하지 않게 처리”하고 있음. (감사원, “감사결과보고서 : 자체감사기구 운영실태”, 2015.6, 참고) - 지자체와 지방의회로부터 독립적 지위를 가진 감사기구가 설치되면 기존의 지자체 자체감사기구에서 나타난 ‘온정주의’와 같은 문제점이 해소될 수 있음. 이는 지자체 부정부패를 사전에 차단하는 기제가 될 것임.

<정책 아이디어> 제안서				
제안자	성명	박 진 우	소속 / 직위	서울시당 노동위원장
제안명	**공공기관 시설 이용정보 공개 통합홈페이지 및 모바일 앱 개발**			
제안 취지	· 공공시설 개방 · 기획재정부는 공공기관 연수원 체육시설 등 보유시설을 한시적으로 개방할 것을 각 기관에 권고함 - 한국전력공사, 국민연금공단, 국립공원관리공단 등 공공기관 103기관에서 445개소 개방 - 연수원, 주차장, 체육시설, 강당 등 6만1천여명 이용가능 · 사용 시설 개방 여부는 알리오(www.alio.go.kr) 및 개별 공공기관 홈페이지에서 확인 가능 ☞ 실 사용자에게 사용시설 가능 확인 및 시설예약 불편 · 아울러, 공공기관 시설 외 공영주차장 박물관 등 기존 공공시설의 개방 및 사용정보에 대한 접근 어려움			
제안 내용	· 공공기관의 사용 가능 시설 및 예약 가능 홈페이지 및 모바일 앱 개발 - 공공기관에서 공통 정보망에 사용가능 시설 업로드 - 업로드 된 시설에 대하여 예약 기능 부여 - 특별히 지역거점으로 성장 중인 혁신도시 내 공공기관의 보유시설의 개방 및 예약을 통해 지방의 부족한 문화 및 스포츠 인프라 보완 · 아울러, 기존 각 공공기관 및 자방자치단체에서 개별적으로 홍보하던 “시설 운영 및 행사 정보” 통합 관리 - 내 주변 이용 가능시설 조회 화면 개발 - 우리 지역 기관 행사 조회 화면 개발			
기대 효과 및 활용 방안	· 공공 개방 시설 이용에 대한 국민 접근성 개선 · 혁신도시의 이용시설 개방으로 지방의 부족한 문화 스포츠 인프라 개선 · 통합 어플 개발로, 각 기관 및 지자체 개별적으로 운영하던 사용 예약 시스템 통합 효과			

<정책 아이디어> 제안서

제안자	성명	조주현	소속 / 직위	경산시 권리당원 / 지방자치위원장
제안명	**기초생활수급자의 근로유인을 위한 차등적보장과 맞춤형 일자리지원정책**			

제안 취지 및 배경 (20점)

■ 정부는 수급권자의 경제활동을 유도하는 다양한 정책들을 추진하였다. 하지만 현재까지의 정책들은 일자리(자활사업) 중심의 지원하였으며 뿐만 아니라 경제활동에 따른 금액만큼 대부분 수급비에서 공제하거나 정규적 근로시에는 수급권이 탈락함에 따른 부담으로 인해 재활의지가 꺾여 빈곤의 고착화가 심화된 것 판단된다.

■ 더불어민주당 전혜숙 의원은 "기초생활수급제도는 수급자들의 자립유도의 구실을 전혀 못하고 있다 "고 지적하였다. 전 의원에 따르면 "자활과 계층이동 사다리 역할보다 사각지대 해소에만 초점이 맞춰져 있기 때문이다" 고 지적하였다.

구분(4인기준)	수급권자	비수급권자	비고
수입(월)	134여만원	250만원	
각종세금 혜택포함 총지출	116만원	239만원	주거 및 의료식비 제외
잔액	18만원	11만원	

■ 또한, 생산적 노동활동이 가능함에도 불구하고 소득(생계, 의료급여)이 보장되지 않기 때문에 탈수급의 의지를 포기하는 것이다. 재활의지가 꺾인 수급권자가 스스로 의지를 가질 수 있게 하는 것은 현실적으로 불가능하므로 이들의 소득을 보장하는 차원에서 유인하는 정책이 요구된다.

■ 현재까지의 근로유인정책은 일자리정책에 초점이 맞추어져 있었다. 하지만 장기간 탈수급에 실패하였기 때문에 구직욕구와 재활의지를 개선시키기 위해 1회성의 지원보다는 맞춤형 고용심리지원프로그램을 개설하는 등 포괄적이고 장기적인 고용정책이 필요하다.

제안내용 (30점)

[제안 핵심내용]

일시적 해결보다 점진적으로 해결하기 위해서 일정기간 수급권의 차등보장과 고용촉진수당(가칭), 개별계획에 따른 맞춤형 지원과 직업심리프로그램을 병행하여 지원할 것을 제안한다.

[구체적 정책내용]

■ 기초생활수급권 일정기간 차등보장

1. 근로에 따른 수입과 정규적 근로시에는 수급권에서 탈락되는 것을 방지하

	여야 한다. 이들의 소득을 최대 3년간(근로기준법에 따라 2년 계약직, 1년 유예) 차등보장하여 자립을 점진적으로 지원되어야 한다. 2. 의료급여 탈락에 대한 두려움을 감소키기 위해 5년까지 의료급여 차등보장을 통해 이들의 의료적 부담을 점진적으로 감소시켜야 한다. ■ **고용촉진수당(가칭) 신설에 따른 보충적 소득보장 지원** 소득보장은 2년간은 차등보장을 하되 3년차부터 직업생활에 적응한 것으로 판단할 수 있으므로 생계급여 지원을 중단하고 고용유지시 고용촉진수당(신설)을 이들의 감소된 생계의 보충적 의미로 지원할 필요가 있다. ■ **개별자립지원 계획수립과 고용지원(직업심리)프로그램 조건부 참여유도** 1. 낮은 수준의 구직욕구와 재활의지를 향상시키기 위해 이들의 개별적인 능력을 파악 및 계획을 수립하여 맞춤형으로 지원하여야 한다. 2. 특히, 경제활동에 따른 개인의 소득보장을 위해 일정기간 기초생활수급권 유지를 조건으로 고용지원프로그램 참여를 유도하여 이들의 재활의지를 향상 시키고 장기적으로 고용유지를 도모하여야 한다. ■ **기초생활수급자 고용기업 상담원 배치에 따른 고용유지 유도.** 장애인 직업재활서비스에는 고용기업현장에 직업생활상담원을 배치하여 성공적인 직업생활을 지원하고 있다. 기초생활수급자들이 최대 2년간의 직장생활 유지를 위해 별도의 상담원을 배치하여 지원할 필요가 있다.
기대효과 및 활용방안	[기대효과] ■ 소모성 지출감소와 세수증대에 따른 정부의 재정여건 개선 ■ 수급자의 계층이동 유도와 경제활동에 따른 생산효과 증대 ■ 지역의 일자리 창출과 지역경제 활성화 ■ 경제적 보장에 따른 개인의 정서적 안정과 생산적활동전환에 따른 자존감 향상 이러한 정책들이 오히려 정부재정의 부담을 증가시킨다고 판단할 수 있다. 또한 일정기간 동안 소득이 차등적으로 보장되기 때문에 오히려 제도권 밖의 비수급권자들은 오히려 차별적인 정책이라고 할 수 있다. 하지만 장기적으론 정부의 재정완화와 생산인구 증대에 따른 지역경제 활력을 유발할 수 있을 것이다. 분명한 사실은 현재와 같은 미흡한 근로유인정책이 유지 된다면 오히려 국가와 국민들의 부담은 더욱 가중된다는 것이다.

<정책 아이디어> 제안서				
제안자	성명	이 종 운	소속 / 직위	공주시의회/운영위원장
제안명	**농촌 중심지 활성화 사업 개선방안 (일반농산어촌개발사업)**			
제안 취지	○ 문재인 정부 국정운영 5개년 계획의 핵심중 하나는 농촌의 체질을 강화하고 소득 안정, 복지서비스 향상을 통해 젊은이들이 돌아와 지역사회에 활기를 불어넣고 지역의 발전을 선도하여 누구나 살고 싶은 농촌을 조성하는 것임 ○ 인구의 고령화, 일자리 부족으로 인한 소득의 감소, 공동체의 붕괴 등 농촌의 위기를 주민주도로 지역에 있는 유무형의 자원을 활용하여 6차산업과 연계 부가가치 및 일자리 창출로 소득주도 농촌을 재건하고자 함			
제안 내용	Ⅰ. 현황 및 문제점 1. 현황 〔2019년도 이후사업/농림식품부 일반농산어촌개발 추진계획(안)〕 ○ 추진방향 ▪농촌중심지 기능 확충과 함께 배후마을로의 서비스 제공 기능 확대 ▪도로정비 등 H/W 중심의 투자에서 주민 체감도를 고려한 S/W 확대 추진 ▪중심성이 높은 읍면소재지와 배후마을 통합개발 추진 ○ 사업기간 : 5년 이내(지자체가 신규사업 신청 시 선정) ○ 지원한도 : 150억원 ±α 이내 ▪군청소재 읍, 면 중심지 연계시 + 30억원 ▪지역개발 전담 지원부서 개설시 + 10억원 ▪농촌형 공공 임대주택 조성 사업 포함시 + 50억원 ○ 지원기준 : 국비 70%, 지방비 30% ▪총사업비 10% 이상 배후마을 전달 프로그램 의무화 ▪지역소득증대사업은 부지 100%와, 해당시설 총사업비의 20% 자부담 ○ 사업내용 ▪읍면소재지와 배후마을 포함하는 농촌중심지 활성화 계획을 수립하고 통합 개발 2. 문제점 ○ 매년 일반농산어촌 개발사업으로 1.24조원의 예산이 4개의 기능별 사업과 15개 세부사업으로 편성 운영되고 있으나 대부분의 사업이 이미 지방비로 추진하고 있는 사업이거나 완료된 상태로 예산의 중복지원이 우려 됨 ○ 일반농산어촌개발사업의 주요사업이 농촌 유무형의 어메니티를 활용한 농촌재생이 아닌 농촌개발 위주로 추진하고 있음 - 도로·교통, 상하수도, 생산기반, 경관·생태 등 사업 추진 ○ 농촌인구의 고령화, 저출산으로 인한 인구감소, 전문가의 부족 등을 고려하			

	지 않고 H/W위주(건물, 토목)의 사업 추진으로 운영비조차도 조달할 수 없어 구성원간의 갈등과 공동체 붕괴로 이어지고 있음 ○ 지역소득증대사업은 부지 100%와 해당시설 총사업비의 20%를 자부담으로 하여 사업추진이 어려워 농가소득 및 일자리 창출효과가 미미함 **Ⅱ. 개선방안** 《농촌중심지 활성화 사업을 6차산업 지구화로 전환》 ○ 충남의 3농혁신, 문재인 정부 국정운영 5개년 계획 농촌분야의 주요 핵심은 농촌의 체질을 강화하고 소득 안정, 복지서비스 향상임 ○ 농업인의 소득안전망의 촘촘한 확충과 지속가능한 농촌재생을 위해 부지매입 및 자부담 비율 대폭 축소 ○ 농촌개발 중심에서 농산물의 생산, 가공, 체험·관광으로 이어지는 6차산업을 통해 농촌의 재생과 소득 및 일자리 창출로 누구나 살고 싶은 농촌 조성 ○ 읍면 중심지와 각 마을을 연계하는 마을기업 네트워크 구성 **사례1) 경기 파주 산머루 영농조합 법인 (2016년 6차산업 경진대회 대상)** ▪45농가 참여로 15억원 매출에 35천명 체험객 유치 **사례2) 강원 영월군 "영월 콩" (2016년 6차산업 경진대회 대상)** ▪ 콩 113톤 재배로 158억원의 매출에 83명의 일자리 창출 **사례3) 충남 청양 "알프스마을" (2017년 마을기업경진대회 우수상)** ▪농업·농촌관광(축제, 숙박)을 통해 22억의 매출에 35만명 관광객 유치 개발중심의 농촌중심지 활성화 사업을 6차산업 지구화로 전환하여 농가 소득 및 일자리 창출로 복지서비스 향상과 살고 싶은 농촌 조성
기대 효과 및 활용 방안	**○ 농촌 부존자원을 활용한 소득 및 일자리 창출로 누구나 살고 싶은 농촌 조성** - 젊은이들이 돌아와 지역사회에 활기를 불어넣고 지역의 발전 틀 마련 - 최대의 복지는 농촌 노인의 경험, 문화 일자리 창출에 있음 **○ 6차산업 지구화 사업으로 다양한 농촌 어메니티 복원을 통한 삶의 질 향상** - 지역 농특산물 생산, 가공, 체험·관광을 통해 특색 있는 농촌문화 개발 **○ 농촌개발에서 농촌재생으로 전통문화 계승을 통한 공동체 회복** - 6차 산업을 적극 도입하여 전통문화인 상부상조와 농촌 활성화에 기여

<정책 아이디어> 제안서				
제안자	성명	박 종 훈	소속 / 직위	한양사이버대 학생
제안명	**취업 취약계층 일자리 창출을 위한 정보 보증형 일자리 플랫폼 사업**			
제안 취지	(1) 민간과 연계한 일자리 창출 · 중앙부처 및 지방자치단체의 일자리 창출 방안은 공공일자리에 초점을 맞추고 있어 인위적인 일자리 창출 방안을 모색하고 있음 · 일자리 창출을 위해 다양한 연구와 정책수립을 하고 있지만 대부분이 인위적인 일자리 마련에 편중되어 있음 · 시장이 형성되면서 자연스럽게 일자리가 창출되어야 장기적인 고용효과를 가질 수 있는데, 국내 외 경제적 환경 변화와 변수가 많음 (2) 단기 · 중기 일자리 창출의 전환 · 대부분의 정책이 장기적 고용정책에 집중하고 있으며, 취업 취약계층에 대한 정책은 청년 고용 정책대비 매우 미흡함 · 취업 취약계층을 위한 단기적 일자리 창출을 위한 대책으로 새로운 일자리 생산 및 창출을 할 수 있음 (3) 취업 취약계층의 구직활동의 문제점 · 취업 취약계층의 경우 정보의 접근성이 낮아 보통의 경우 지역 생활지 신문을 이용하여 구직정보를 취득하고 있음 · 사회적 편견에 의해 취업 취약계층 고용을 꺼리는 분위기이며, 단기고용에 경우에도 신원보증 등을 요청하는 경우가 있음 · 장기적으로 일을 할 수 있는 일거리가 없으며, 대부분 일용직이나 단기적인 고용이 많음 · 취업 취약계층의 경우 심리적 위축에 의해서 구직활동을 포기하는 경우가 많아 장기 미취업자가 많음 위와 같이 취업 취약계층에 특화된 일자리 창출이 필요하며, 정보화 구축에 의한 국가주력 사업으로 운영이 가능함			

제안 내용	

일자리 창출 정책
정부부처 산하기관 주요 정책
• **교육 위주의 정책** - 특정 계층 일자리 확산에 집중 - 인재 발굴 정책 • **중·장기적 정책** - 취업알선 정책 - 일자리센터 상담실 운영 - 우수기업 인증제 도입 • **창업활성화 정책** - 창업보육센터,비즈니스센터 운영 - 아이디어 사업화 지원

일자리 창출 개선 방향

일자리 창출 개선 방향
취업 취약계층을 위한 플랫폼
• ***단·중기적 일자리 창출*** -취업 취약계층의 경우 고임금 장기적 일자리 창출이 현실적으로 어려움 -취약계층을 위한 단기·중기적 근무 일자리 매칭 플랫폼 구축 • ***취업 취약계층 특화된 정책*** -다양한 계층의 정책이 아닌 취업 취약계층으로 특화된 서비스 • ***실시간 일자리 정보서비스*** - 고용자·구직자의 일자리 매칭 정보화 구현

정책에 대한 가시적 효과의 정체

취업 취약계층의 자생력을 높일 수 있는 정책

- 단기 일자리 플랫폼의 세부 개요도로 정부가 보증하는 플랫폼 정책사업

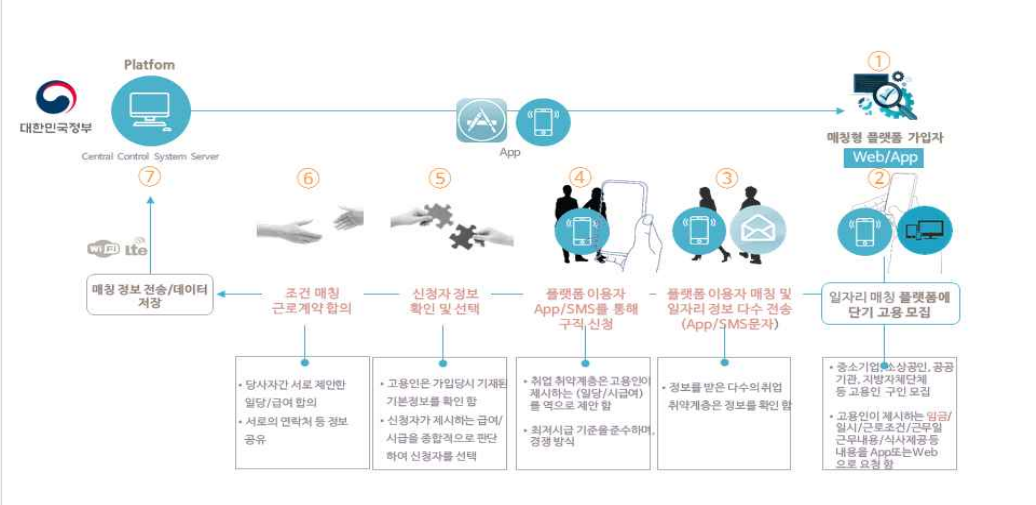

- 가장 중요한 것은 정부부처가 취업 취약계층에 대한 인적·물적 보증을

	하는 것으로 임금을 체불하거나 하는 문제를 방지하기 위해 고용인으로부터 사전에 결제를 받아 근로업무 완료 이후 플랫폼에서 고용인에게 지급
기대 효과 및 활용 방안	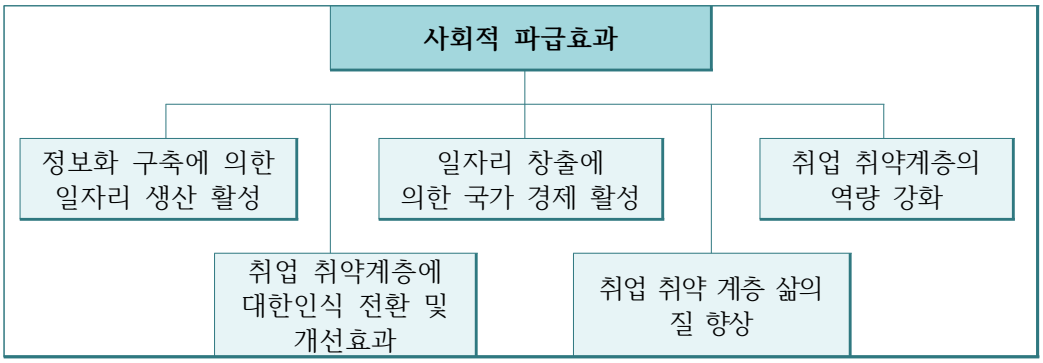

<정책 아이디어> 제안서

제안자	성명	신수정	소속 / 직위	광주북구의회 부의장
제안명	시민의 참여, 민관정 협치, 과학적 행정으로 혁신하는 지방정부를 만들자! **-광주광역시의 행정혁신 과제를 중심으로-**			
제안 취지	○ 국민들의 촛불혁명으로 탄생한 문재인 정부는 혁신적인 열린 정부, 소통협력의 사회혁신, 국민공감 서비스 혁신, 스마트 행정 구현 등을 국정과제로 채택하여 열린 정부 혁신을 추진하고 있음. ○ 이러한 시점에 중앙정부뿐 만 아니라 지방정부도 시민이 정책입안단계부터 주도적으로 참여하고, 민관정 협치을 통해 지역문제를 해결하며, 정보공개와 빅데이터 등 과학적 행정을 통해 정부신뢰도 향상 및 사회혁신 선도 도시로 도약해야 함. ○ 완전히 새로운 지방정부에 대한 혁신적인 비전을 제시함으로써 내년 6·13 지방선거에서 우리 더불어민주당 승리의 기반을 마련코자 제안함.			
제안내용 (30점)	**1. 광주광역시의 기존 행정 혁신사례에 대한 성찰이 필요하다.** ○ 민선 6기 초반, 광주공동체회의나 시민복지기준선 타운홀미팅 등 시민참여형 행정을 실천하기 위한 다양한 사업이 추진됨. ○ 그러나 이에 대한 대중적이고 지속적인 추진이 부재하다 보니 시민들의 지방정부 혁신에 대한 신뢰도가 낮은 상태임. ○ 시민참여 의제형성이나 민관협치 사업추진에 대한 보고대회 등 공유사업을 통해 행정혁신을 실체화하기 위한 노력이 요구됨. 광주 시민복지 기준선 원탁회의 참여중인 시민 **※ 예를 들면, 광주시민 복지기준선의 경우 2만여명의 시민과 현장이 참여한 마련되었으나, 이에 대한 추진사항이 대중적으로 공유되지 않아 실효성을 상실하였으며, 이에 대한 의회의 지적도 있었음.** **2. 광주시민총회라는 열린 혁신 우수 사례를 각 분야로 전파하자!** ○ 2017년 5월, 광주에서는 '광주시민총회'를 개최하여 '정책마켓' 등 시민참여형 행정혁신을 추진한 바 있음. ○ 이러한 혁신모델을 시민의날 행사 뿐 만 아니라 사회 각 분야에 확대적용함으로써 시민과 현장의 참여에 근거한 시정운영을 확산시켜 나가야 함. 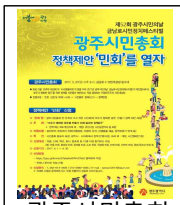 광주시민총회 웹포스터 **※ 예를 들면, 9월7일 사회복지의 날 기념하여 촛불정신과 오월정신이 살아숨쉬는 금남로에서 10만명이 참여한 '광주복지총회'를 개최하면 좋을듯함.**			

3. 시민참여를 활성화하기 위한 온라인 플랫폼을 만들어 제대로 운영하자!

○ 광주광역시가 '바로투표'라는 온라인 시정참여 플랫폼을 만들었으나, 제대로 운영되지 않고 있는 실정임.

○ 한편 문재인 정부는 문재인 1번가에 이어 '광화문 1번가'를 구축운영함으로써 국민들의 온라인을 통한 직접참여 민주주의를 실현하겠다고 함.

※ 광주광역시 차원의 온라인 시정참여 플랫폼을 제대로 만들어 운영함으로써 시민들의 직접참여 민주주의를 실현하기 위해 노력하여야 하며, 이를 시민단체나 직능단체 등에게 개방하여 사회혁신의 도구로 활용할 필요가 있음.

4. 광주광역시의 정보를 전면적으로 공개하여 행정의 투명성을 높히자!

광주광역시의 사전정보공개 사이트와 정보공개목록 현황

○ 광주광역시는 642개(시청 632개, 의회 10개) 항목을 사전정보공표목록으로 선정하고 공표 시기와 소관부서를 정하여 이를 공개하고 있으나 업데이트가 제대로 않아 유명무실할 상태임.

○ 정보공개목록의 경우 제2순환도로 계약정보 등 시민의 삶과 밀접히 연관된 정보는 비공개이거나 부분공개하고 있는 실정임

※ 이에 사전정보공개목록을 확대하고, 내용을 제때 업데이트 하여야 하며, 시민들에게 올바른 정보를 제공하여야 함.

※ 아울러 시민들의 삶과 밀접히 연관된 이슈나 시민단체가 단 한번이라고 정보공개 청구를 요청한 사항의 경우, 정기적인 정보공개를 추진하여 행정의 신뢰도와 투명성을 높혀야함.

5. 광주광역시 공공빅데이터 센터를 구축운영하자!

○ 광주광역시 공공빅데이터포털의 운영현황을 살펴보면, 데이터셋 목록이 매우 적고 업데이트가 제대로 이루어지지 않고 있음

○ 그리고 광주광역시 스마트도시분석포털도 인구통계 등 몇 개 항목만 겨우 확인할 수 있어 정책결정의 과학적 데이터로 활용하기 어려운 실정임

※ 광주광역시의 '빅데이터 활용에 관한 조례'가 7월 1일 제정된 바, 공공빅데이터 포탈을 제대로 구축하고, 이를 운영하기 위한 센터를 운영함으로써 정책의 과학성을 확보하여야 할 것임. 아울러 4차 혁명에 기초한 스마트 도시전략까지 마련함으로써 시민의 삶의 질을 향상시키고, 지역 산업 및 경제 발전을 위한 지원역할도 강화하여야 할 것임.

6. 일하는 방식의 혁신을 위한 제도적 장치로 민관정 협치조례를 마련하자!

○ 지역사회 공직사회가 지역사회 발전을 위해 매우 헌신적으로 노력함에도 불

	구하고 광주시민과 일선현장에서는 권위적이라는 느낌이 있는 것이 사실임. ㅇ 이는 일자리가 부족한 지역적 특성과 더불어 자치단체장에게 권한이 집중된 지방자치법 등 제도적 한계가 함께 작동하고 있는 듯함. ㅇ 시민에게 친절하고 현장에게 귀를 기울이는 공직사회의 마인드와 일하는 방식을 혁신은 국민주권시대와 민주도시를 표방하는 촛불정신과 오월정신과도 부합됨. ㅇ 이를 위해서는 단순히 공직사회에 혁신이나 교육을 요구하는 것 보다 민간(시민 혹은 현장)·행정·의회 간 협치에 근거하여 모든 일을 기획하고 집행하고 평가하는 제도를 마련하는 것이 행정혁신에 효과적일 듯 함. ㅇ 협치의 핵심인 행정의 권한(인사, 조직, 정책, 예산, 제도등)을 의회나 시민사회에 한꺼번에 이전하는 것이 어렵다면, 우선 민관정 협치구조를 만들고 공직자들이 모든 문제를 협치구조를 통해 검토할 수 있도록 하며, 여기에서 나온 결과를 자문 등의 형태로 시정에 반영하는 방법을 검토해보았으면 함. ㅇ 일하는 방식의 개선으로서 협치의 핵심은 자치단체장의 마인드나 행정스타일을 넘어 이를 협치 조례로 제정하여 제도화하는 것으로 보임. ㅇ 아울러 기존의 민관협치의 경우 민이 관에 종속되는 현상을 보인 바, 민간과 행정, 의회 간 3자 협치가 이루어져야 할 것임. **※ 그런 측면에서 얼마전 광주광역시가 민관정협치 기본조례를 대한 시민단체, 시의회 와 함께 논의하였는데 중단된 점이 아쉬움으로 남음. 광주광역시 전체시정에 대한 민관정 협치조례 제정이 당장 어렵다면 가능한 분야(예: 복지협치 조례제정)부터 시작해 보는 것이 좋을 듯함**
기대 효과 및 활용 방안	ㅇ 정부신뢰도 OECD 평균 수준 향상을 위한 지방정부의 역할 수행 - 2017년 우리나라의 정부신뢰도가 24%인 바, OECD 평균인 42%에 한참 미치지 못하고 있는 실정인 바, 정부의 신뢰도 형성의 한축인 지방정부 차원에서 참여행정, 협치행정, 과학행정을 추진함으로써 정부신뢰도 OECD 평균달성을 위한 기반을 조성함. ㅇ 사회혁신을 선도하는 지방정부의 행정혁신 미래상을 정립 - 촛불혁명이후 시민주도로 다양한 주체 간의 협력을 통한 혁신적인 방법 및 절차를 바탕으로 사회문제를 해결함으로써 시민들이 자신의 삶을 스스로 개선해 나가는 사회혁신이라는 요구에도 적극 부합하는 혁신방안임. ㅇ 2018년 지방선거 시 행정혁신공약 제시로 더불어민주당 승리의 기틀 마련 - 내년 지방선거 승리의 핵심적인 요소 중 하나가 더불어민주당 지방정부에 대한 국민적 믿음과 신뢰인 바, 행정혁신을 공약으로 반영하여 승리의 기초로 활용할 수 있음.

<정책 아이디어> 제안서				
제안자	성명	박 영희	소속 / 직위	남양주시의회 의원
제안명	**청년 다산! 실사구시(實事求是)를 꿈꾸다!!(청년들과 함께하는 지역기업 강소화)**			
제안 취지	우리 남양주시는 수려한 자연환경과 함께 수도권에 위치한 지역적 강점으로 인하여 각종 택지 및 신도시 개발을 통하여 최고의 주거 환경을 가지고 있는 지역입니다. 그러면서 동시에 수도권에 기반한 2,000여개의 다양한 업종의 중소기업이 위치하고 있습니다. 그러나 우리 남양주시는 개발제한구역, 상수원 보호구역 등 각종 중첩 규제로 인해 대표적인 산업이 부재한 실정으로 기업도시라고 하기에는 부족한 상황입니다. 현재 남양주시에 위치한 기업들 또한 열악한 규모를 가진 산업이 대부분이라 하겠습니다. 물론 이들 기업 중에는 기술개발이나 많은 투자로 우뚝 선 강소기업도 있지만 대부분의 기업이 적은 임대료와 외국인노동자 또는 최소임금에 기반한 근로자들만 모집하고 있는 실정이다 보니 지역 청년들에게 외면 받을 수 밖에 없는 실정입니다. 중소기업은 인력난을 호소하는데 청년들은 기피합니다. 가장 큰 이유는 청년들의 생활과 행복을 보장할 만한 급여와 복지가 제공되지 않는 이유와 함께 더욱 중요한 것은 미래에 대한 비전이 부족하다는 것입니다. 기업에 비전이 없는데 단순하게 예산을 통한 자금 지원만으로 근본적인 문제를 해결할 수는 없다 하겠습니다. 실제로 적지 않은 수의 청년들이 지원제도로 취업했다가 그만두고 다시 취업준비로 돌아온 사례는 주위에 많습니다. 청년들에게 자기 지역의 기업에서 일을 할 수 있고, 일을 하고 싶은 환경을 만들고, 또한 이러한 기업을 청년들과 연계해 주는 정책이 우리 남양주시에 중요하다고 판단되어 이사업을 제안하게 되었습니다.			
제안 내용	1. 남양주 16개 읍면동의 주요 공공시설(도서관, 읍면동사무소 청사 등)을 지역거점으로 지정하여, 해당 지역에 거주하고 취업과 창업에 관심 있는 청년들을 대상으로 <u>다산청년단</u>을 구성한다.(저희 지역은 지금시대에도 필요한 실학사상의 대가 다산 정약용선생의 고향 입니다. 그분의 취지를 받들기 위해 다산이라는 네이밍을 사용하게 되었습니다.) 2. 모집된 다산 청년단원을 대상으로 일정기간 동안 기업과 창업에 대한 교육을 제공하여 3~5명 정도의 소그룹으로 구성된 다수의 팀을 구성한다. 3. 팀으로 구성된 다산 청년단에게 남양주시 기업지원과와 연계하여 16개 읍면동 지역에 운영 중인 기업을 소개하고 탐방할 수 있는 기회를 제공하고, 추후 상			

	공회의소 등으로부터 도움을 받아 원하는 기업을 할당받을 수 있도록 한다. 4. 지역기업들에게는 이번 프로젝트에 참여할 시 초기 인건비 지원 또는 기업 주변환경 개선사업 등의 혜택을 부여함으로써 참여를 유도한다.(많은 기업이 호응하지 않겠지만 노력이 필요합니다.) 5. 소그룹으로 구성된 청년팀은 지역기업과 매칭되어 일정기간(2~3개월) 동안 해당 기업의 발전을 위해 연구하는 시간을 갖는다. 연구 공간은 16개 읍면동 지역에 공공공간을 제공하고 해당 공간에서 기업에 대한 상세한 연구를 할 수 있도록 한다. 기업의 모습을 디자인화하고 사업내용을 공개하여 지역시민의 관심을 유도하며, 동시에 해당 기업이 발전할 수 있는 다양한 아이디어를 공모한다. 청년팀은 해당된 기업의 미래 모습을 사진 및 미니어처 형태로 만드는 등 모든 진행을 이끌어 가고 팀별로 해당된 기업을 위해 다양한 활동을 한다. (마케팅연구, 제품개발에 대한 아이디어 등) 6. 청년과 기업, 지역주민의 통합된 아이디어를 통해 기업발전을 위한 다양한 사업을 시작하고, 청년들은 해당기업에 인턴으로 취업할 수 있도록 기회를 제공한다. (또는 별도 창업도 가능합니다.) 7. 청년취업문제 해결은 기업의 양질화와 창업만이 해결할 수 있다고 봅니다.
기대 효과 및 활용 방안	1. 청년들이 지역기업에 관심을 갖게 하고 주인의식을 불어넣어 적극적으로 일할 수 있게 합니다.(창업으로 이끌어 낼 수 있는 기반을 갖추게 된다고 할 수 있습니다.) 2. 기업은 양질의 인재 확보와 미래기업으로 도약할 수 있는 기회를 갖게 됩니다. 3. 지역주민은 스스로 지역기업을 살리고 관심을 갖게 되어, 16개 읍면동 주민이 기업과 상생할 수 있는 기회를 갖게 합니다. 4. 이후 읍면동 사무실은 취업과 스타트업의 중심 역할을 할 수 있으며, 활발한 청년들이 기업과 함께 공동으로 연구하고 기획하며 새로운 아이디어로 지속가능한 기업의 발전을 이끌어 갈 수 있을 것입니다.

<정책 아이디어> 제안서				
제안자	성명	이상돈	소속 / 직위	서울 양천을/ 권리당원
제안명	**20~30 준공영 공유주택(셰어하우스)의 운영 및 보급(입주) 사업**			
제안 취지 및 배경 (20점)	대학생·취업준비생·사회초년생 등 주거 빈곤 상태에 놓인 20~30 청년세대의 주거환경 개선 및 비용부담 경감의 현실화, 정책 실효성 강화 - 청년세대의 주거 빈곤 문제를 해결할 수 있는 정책 및 사업(대안)이 필요함. 지방정부별 특성에 맞는 20~30 준공영 공유주택(셰어하우스) 기준을 마련하여 청년, 주택 분야 전문가, 관계 공무원 등으로 가칭 '준공영 공유주택(셰어하우스) 심사 위원회(이하. 위원회)' 를 구성하고 20~30 준공영 공유주택(셰어하우스) 운영을 희망하는 비주거용 숙박시설(고시원, 모텔 등) 사업자가 위원회가 제시하는 기준 이상으로 리모델링 후 위원회 심사를 거쳐 20~30 준공영 공유주택(셰어하우스)으로 인증 받게 되면 20~30 준공용 공유주택(쉐어 하우스) 운영 사업자에게 정부와 지방정부에서 운영 부담금을 지원토록 해 실효성 있고 내실화된 '청년세대 주거환경 안정사업'을 도모토록 함.			
제안 내용	1. 지방정부별로 청년, 주택 분야 전문가, 관계 공무원 등으로 위원회를 구성토록 함. 2. 준공영 공유주택(셰어하우스) 운영을 희망하는 비주거용 숙박시설(고시원, 모텔 등) 사업자가 위원회가 정한 일정 기준(주거 여건 등) 이상을 갖춰 리모델링 후 위원회의 심사를 거쳐 준공영 공유주택(셰어하우스)으로 인증 받으면 준공용 공유주택(쉐어 하우스) 운영 사업자에게 정부와 지방정부에서 운영 부담금을 지원토록 함(버스 준공영 제도와 유사한 개념임). ※ 준공용 공유주택(쉐어 하우스) 인증 사업자는 일정 기간(예 : 5년 단위) 이후 위원회의 재심사를 거쳐 재인증 받도록 조례, 규칙 등으로 법제화시켜 공공성과 주거 기준 등을 점검함. 3. 준공영 공유주택(셰어하우스) 입주를 희망하는 청년세대에게 온·오프라인을 통해 공개적으로 입주 신청토록 함. 4. 위원회 심사를 통해 객관적이고 공정하게 준공영 공유주택(셰어하우스) 입주 대상자를 선발함. 5. 입주한 청년세대에게 재학기간 또는 일정수준에 경제적 기반이 마련될 때까지 저렴한 비용으로 준공영 공유주택(셰어하우스)을 제공함 ※ 최초 입주 이후 재학기간 및 경제 수준 등을 고려해서 재심사를 거쳐 입주기간을 연장(예 : 최장 5~7년)토록 함.			

기대 효과 및 활용 방안	1. 지역 현실과 특성에 맞게 객관적이며 공정하게 20~30 준공영 공유주택(셰어하우스) 입주 대상자를 선발하여 입주한 청년세대가 재학기간 또는 일정 수준의 경제적 기반을 마련할 때까지 주거환경 안정을 도모함으로서 주거 빈곤 상태에 놓인 청년 세대에게 실질적인 도움을 줄 수 있음. 주거 빈곤 상태에 놓인 저소득 청년세대의 주거 빈곤을 해소시킴으로써 건전한 주거 생태계를 구축을 통한 사회 안전망 확립에 기여할 수 있음. 2. 여성 청년은 전용 준공용 공유주택(셰어하우스)에 입주토록 하여 치안 계획수립에 활용케 해 1인 여성 가구 대상에 강력 범죄를 예방하므로서 여성 안전에 기여할 수 있음. 3. 경영난을 겪고 있는 비거주용 숙박시설(고시원, 모텔 등) 사업자에게 준공용 공유주택(셰어하우스) 사업에 진출할 수 있는 기회를 제공할 수 있음. 4. 준공영 공유주택(셰어하우스) 입주 청년세대 간 네트워크 형성 및 사회성 증진에 기여할 수 있음.

5 좋은정책 페스티벌 제안서 목록

❑ 정책 모범사례(단체분야) 응모(접수) 목록

분야	단체	정책 모범사례
교육문화 (15)	경기화성시	'지역과 학교, 그리고 사람을 잇는' 이음터(학교시설 복합화) 사업
	서울용산구	교육양극화, 용산형 공교육이 답이다 <용산구 고교연합 전공연구 프로그램 운영>
	서울용산구	학교 유휴공간 활용, 공원부지 활용 <신개념 국공립어린이집 확충>
	서울구로구	살아있는 민주주의 체험 문화의 장! - 전국 최초! 구로어린이나라 건국
	광주광역시 광산구	청소년들의 외침을 담는 문화예술플랫폼 엉뚱
	서울강북구	「학부모가 만드는 창의 한마당」 개최
	서울강북구	다문화 가족 미취학 아동을 위한 '꿈동이 예비학교' 운영
	서울금천구	'다시가는 학교' 시즌#1 - 할머니학교
	경기시흥시	3세대가 행복한 시흥형 네우볼라를 꿈꾸다 <찾아가는 시흥아이>
	서울강동구	움직이는 교실, 건강한 학교
	서울도봉구	도병형 마을방과후활동 [학교] 추진[부제 : 전국 최조 학교방과 후 지차체 직접 운영]
	서울동작구	학교는 교육청이! 어린이집은 보육청이! 아이키우기 좋은 동작구 보육청 사업
	서울성북구	전국최초, 아동의 놀권리를 보장하는 성북구 아동 청소년동행카드
	서울강북구	'다산 정약용 바로알기'를 통한 행복한 삶 그리기
	서울성동구	"태어난 집은 달라도 교육의 출발점은 같아야 합니다."「민·관·산·학 교육공동체 온마을체험학습장」 교육 때문에 떠나는 도시가 아닌, 교육 때문에 찾아오는 도시를 만들다
도시환경 (19)	서울구로구	폐공간의 재탄생! 역사 내 유휴공간, '복합문화공간'으로 탈바꿈!<신도림역 문화철도 959, 천왕역 버들마을활력소>
	광주광역시 서구	지역의 품격을 높이는 교육문화도시 조성
	광주광역시 서구	활력 넘치는 건강도시 실현
	광주광역시 서구	청결하고 쾌적한 녹색환경도시 구현
	경남김해시	도시공간을 치유하다(난개발 정비 종합대책 추진)
	전북고창군	농경지내 유·무연고 묘지 정비사업
	충남천안시	원도심에 꽃을 피우다! 동남구청사 및 원도심 도시재생사업 추진
	서울강북구	학교주변 유해업소 근절 범 구민운동 실시
	서울광진구	사람중심의 명품도시! 광진구 교통특구 사업!
	서울광진구	아차산 블랙박스형 CCTV 및 비상벨 시스템 구축
	서울광진구	하수관로 및 대형정화조 주변 악취 저감사업 추진
	서울강동구	사람과 동물이 공존하는 생명도시 구현 <길고양이 급식소 및 서당개 운영>
	서울광진구	아차산 산불예방 스프링클러 설치
	서울도봉구	민관협력의 대명사! 대전차방호시설 공간재생 프로젝트
	서울도봉구	방학천 유해업소 주변을 문화예술거리로 탈바꿈
	서울노원구	화석연료를 쓰지 않는 국내 최초 친환경 에너지 자립단지 『노원 에너지제로주택 (EZ HOUSE)』

분야	단체	정책 모범사례
	서울성북구	대한민국 제1호, 유니세프 인증 아동친화도시 조성
	서울양천구	10cm 턱나눔으로 세상과 소통하기의 세상과 소통하기-
	서울강동구	엔젤공방 거리 조성
마을공동체 (15)	서울용산구	화합으로 지역사회와 함께하는 "교.동협의회" 운영
	광주광역시 서구	주민 주체의 성숙된 자치공동체 구현
	광주광역시 서구	행복을 함께 나누는 따뜻한 복지공동체 육성
	광주광역시 서구	마을과 사회적경제를 잇는 1洞 1사회적경제 조직 육성
	광주광역시 서구	별마루 행복공동체, "발산에서 미래를 꿈꾸다"
	광주광역시 서구	상무금요시장 불법노점 주민과 함께 상생으로 해결
	광주광역시 광산구	사람을 신용으로 하는 마을 은행 '광주주먹밥은행'
	충남천안시	시민 참여형 자치 거버넌스 및 상생 협력의 자치공동체 실현
	서울금천구	민관학협치를 통해 따뜻한 마을경제를 꿈꾸다!
	경기시흥시	갈등을 공동체 회복의 계기로 만든 노사민정 '시흥' 모델
	경기시흥시	사람 중심의 지속가능한 마을공동체 복원 '시흥형 도시재생'
	서울성북구	에너지 절약 공동체 "성북절전소" 운영
	충남논산시	아이를 키우기 위해서는 한 마을이 필요하다!!! 논산 청소년을 "용" 만드는 "맞춤형 청소년 미래설계" 정책
	충남논산시	마을이 답이다! 동고동락(同苦同樂) 공동체 플랫폼 조성을 통한 마을복원 정책
	서울성동구	둥지 내몰리는 자영업자들의 '10년 장사의 꿈', 상생으로 지키다 『젠트리피케이션을 넘어 지속가능한 상생도시로』
복지보건 (16)	서울용산구	다양하게 증가하는 복잡한 복지수요에 능동적 대처 <용산복지재단 설립 운영>
	서울용산구	요람에서 성인까지 신개념 복지인프라 구축 <"용산 꿈나무 종합타운" 건립>
	서울용산구	「서울특별시 용산구 효행장려 및 지원에 관한 조례」 제정 "어르신의 날 운영" <전국 최초 조례제정 시행〉
	서울구로구	발달장애인, 빛나는 꿈의 날개를 펼치다. 전국 최초! <발달장애인 복합문화체육센터 설치·운영>
	서울관악구	옥탑방·지하방 돌봄시스템 구축으로 복지체감도 UP
	서울양천구	행복한 동행 50스타트 "나비男 프로젝트
	경남김해시	저수지 위에 치매안심센터(건강생활지원센터)를 세우다
	광주광역시 광산구	양육 사각지대 등불, 건강한 일자리 '병원아동보호사'
	광주광역시 광산구	복지의 완성은 자치와 자립! <복지와 일자리는 잇는 광산구 공동체복지>
	서울강동구	낮에는 어른신이, 저녁에는 아이들이 아동자치센터 '꿈미소' 운영
	서울광진구	새벽인력시장 쉼터 연중 운영
	서울성북구	전국최초, 우리동네 아동지킴이 「아동청소년복지플래너」
	서울성북구	전국 최초, 근로자의 인간다운 삶을 보장하는 생활임금제
	서울성북구	출산에서 육아까지, 전국 최초 정릉아동보건지소
	서울서대문구	노노(老老)케어 프로젝트 : 찾아가는 복지와 장애인 일자리 결합
	서울성동구	100세 시대 「건강이음터 효사랑주치의」 사업을 통한 -『대도시형 통합 노인보건의료서비스』구축
지역경제 (11)	서울용산구	전통문화 계승, 일자리 창출, 예산절감, 관광인프라 구축

분야	단체	정책 모범사례
	서울구로구	연간 200억원의 주민 통신비 절감 효과! <전국 지자체 최초! 구로구 전역 무료 와이파이존 조성>
	경남김해시	세금먹는 하마는 이제 그만(경전철 사업재구조화)
	충남천안시	시민이 디자인하는 문화도시 천안, 청년으로 물들이다!
	경기시흥시	지방정부 간 상생과 도시민의 특별한 미래'시흥시, 논산 영암과 안정적이고 실패 없는 인생 이모작 지원'
	서울광진구	일과 가정의 양립 <행복한 직장문화를 위한 자녀동반 근무제 운영>
	광주광역시 광산구	아이키우기 좋은마을 광산형 사회서비스 제공을 위한 창직사업
	서울성북구	전국 최초, 1인 창조기업인을 위한「도전숙(宿)」
	충남논산시	상상초월, 위기에서 기회를 찾다! - 육군훈련소 영외 면회제 부활을 통한 지역경제 활성화 정책
	충남논산시	역발상으로 풀다!!! 논산육군훈련소-밀리터리테마파크 조성을 통한 도시이미지 쇄신과 관광도시 기반 조성 정책
	서울성동구	지역경제활성화의 새로운 패러다임 제시!! -『소셜벤처 육성사업』
행정혁신 (15)	서울용산구	국가유공자 우선주차구역 설치 관련 조례 제정시행 <전국 최초 조례제정 시행>
	서울강서구	을지연습의 혁신, 스마트 종합상황실 구축
	서울강서구	지방세「카카오톡환급신청서비스」도입 운영
	전북고창군	상수도 원격검침 시스템 구축 및 검침 민간위탁
	광주광역시 광산구	과학으로 주민이 안전한 세상을 만들다 – GIS 기반 빅데이터 과학 행정
	충북제천시	참여하고 소통하고 공감하는 열린시정 구현
	경기시흥시	시민의 마음을 읽는 '시민호민관' [전국 유일 상임독임제]
	서울광진구	'전국최초' 납세자 중심 위반건축물 취득세 신고절차 개선
	서울광진구	지방분권 강화를 위한 권한이양 사무 발굴
	서울성북구	행정체계 내 작동하는 인권, 전국 최초「인권영향평가」도입
	서울성북구	甲乙아닌 동행으로 동행(同幸)계약서
	서울성북구	추첨제 민주주의와 동네자치로 도약하는 주민참여예산제 운영
	서울성북구	참여에서 자치로, 주민의 힘으로 지역의 변화를 마을민주주의 체계 구축
	서울성북구	사회적가치 실현을 위한 사회책임조달(사회적경제제품 의무구매)
	서울서대문구	전국최초 <서대문복지방문지도> 구축운영-한눈에 다 보이는 취약계층 실시간 관리 시스템

❑ 정책 아이디어(개인분야) 응모(접수) 목록

분야	성명	소속	정책 아이디어
교육문화 (6)	김관형	청년위원회 연구위원 세무그룹명성 대표	교육비 채움 제도
	박윤희	고양시/시장출마예정자	지방자치단체 가출청소년 발굴 시스템 구축
	배향선	경북과학대학교/초빙교수	효율적인 학교폭력예방 정책 제안(안)
	이항진	여주시의회의원	'정신적 복지가 실현되는 국민의 시대' (용어제안)
	김인충	경남도당 교통문화발전 특별위원장	청소년 교통안전 체험 교육의 법제화(자전거 안전운전 면허증 및 응급처치 수료증)
	송재영	군포갑 지역위원회 부위원장	SNS와 주민 속으로 찾아가는 민주시민교육
도시환경 (18)	송요찬	양평군의회 의원	개발제한구역 내 읍.면사무소 청사 입지 규제 개선
	송요찬	양평군의회 의원	산지 난개발 방지로,「경관 살리고.재해 방지하고, 과다전용 막는다」
	송요찬	양평군의회 의원	동물 보호법 개정
	송요찬	양평군의회 의원	야생 들개, 들고양이 관리 개선
	송요찬	양평군의회 의원	가축사육업 등록(허가) 요건 개선
	송요찬	양평군의회 의원	축사의 부동산 등기 요건 개선
	최종환	경기도의회의원	어린이 교통사고 예방을 위한 종합개선대책
	서금택	세종특별자치시의회 의원	우리 마을 물 지킴이 <지역주민과 함께하는 침수피해 예방 및 물 순환·관리 프로젝트>
	남연희	성동구의회(복지건설위원장)	성동구 둘레길 조성
	오영철	더불어민주당 당원	주택재개발법 폐지와 재개발의 저주
	하성기	동래구의회 부의장	"교통섬" 보행자 중심의 교통체계 개선
	하성기	동래구의회 부의장	"차수판" 설치로 저지대 침수 예방
	하성기	동래구의회 부의장	횡단보도 "투광기" 설치로 야간보행자 안전 예방
	조요한	목포시의회 도서건설위원장	쓰레기매립장 주변지역 지원 등에 관한 조례 제개정
	최대호	안양시동안을 지역위원회위원장	수도권 서남부 광역 도심재생사업 [부제] 경부선 국철 지하화 건설사업
	정현주	경주시의회 의원	주차장 시설 공유 시스템
	이미경	수원시의회 의원	세림아! 이제 등·하굣길이 안심이야~(통학차량 전용구역 지정 등)
	문성원	대덕구의회 의원	소규모마을 도시가스 설치(LPG배관망 설치 사업)
마을공동체 (7)	박창일	아산을/상무위원	아산시의 입주아파트를 입주자의 품으로[프로젝트 1~4]
	윤재은	더불어민주당 전국대의원	작은 도서관 & 복지COMPLEX
	정승현	안산시의회/부의장	지역민과 함께 하는 전국 예비군 훈련장 개방 (안산시 추진사례 중심) 제안
	강임준	군산시장 출마예정자	시민이 시민의 안전을 돕는 모바일 여성안전지원 시스템
	송재영	군포갑 지역위원회 부위원장	마을공동체를 통한 마을일자리가 미래의 지방 정부
	이항진	여주시의회 의원	햇빛 모아 더불어 잘사는 행복마을 만들기
	이명원	해운대구의회 부의장	음악을 통한 지역공동체 활성화
	정순욱	더불어민주당 진해위원회	특수고용직 업무관행 조정과 퇴직급 지급 불이익 해소
	이광호	전국노동위원회부위원장	여가생활복지위원회

분야	성명	소속	정책 아이디어
복지보건 (19)	김선갑	라온/기술영업부 상무	아동 주거 빈곤 해결, 행동으로 나설 때
	이정하	라온/기술영업부 상무	고효율/저탄소 발생 보일러 저소득 가구에 공급
	조주현	지방자치위원장(권리당원)	기초생활수급자의 근로유인을 위한 차등적보장과 맞춤형 일자리지원정책
	최주명	중앙당 전략기획 부장	안전한 차이나 푸드코트 대림
	이건호	경기도당 당원	수원시 청년당당 지원금
	천성주	인천서구의회 의원	조리원 의무배치 적용제외 어린이집 취사부 인건비 지원
	허승복	전주시의회 의원	지역아동 보육보건센터
	한선재	부천시의회 의원	새로운 패러다임의 보육정책을 통한 출산 장려
	강임준	군산시장 출마예정자	주거지역내 음식점 이용시 매월 2만원 지급
	강임준	군산시장 출마예정자	신재생에너지 발전 수익에 기반한 출생 기본 소득제 실시
	강익자	제주도의회 의원	여성의 건강권 확대 및 편의증진을 위한 공중화장실 생리대 자판기 설치
	강익자	제주도의회 의원	지역주민들이 고독사 예방에 나서다<읍면동 지역사회보장협의체를 통한 1인 가구 고독사 예방>
	김경영	경남도당 부위원장	청년커플 허니문 start! 공동육아테마 빌리지(동거체험을 통한 평등한 남녀관계 이해 증진, 결혼과 출산육아에 대한긍정적 가치관 형성으로 저출산에 대한 대안적 기제 만들기)
	이태환	세종시의회 교육위원장	씩씩(sicksick)한 어린이* 돌봄 도우미 사업
	이태환	세종시의회 교육위원장	저소득층 자녀 토공휴일 중식비 지원 개선 방안 마련
	김미연	윤후덕 의원실 비서	아이 낳고 싶은 환경 만들기! 지역 자원봉사(활동)센터 "우리가 간다"
	차예경	양산시의원	내가 너의 친정 엄마가 되어 줄게(경로당을 이용한 아이돌보미 급식지원)
정치개혁 (4)	변윤환	지역당원	울산 지방선거 승리를 위한 광역 및 기초 단체장 후보 당내 경선 방안 제안
	최경자	의정부시의회 의원	'진성당원 육성 프로젝트' 청소년 참통(참여와 소통)의회자치 학교
	최경자	의정부시의회 의원	'우리정책은 우리손으로!' 국민 정책연구단 통한 직접정치 구현
	주순희	부산동래구의회 기획총무위원회 위원장	의원연구단체 구성 및 조례 제정후 활용방안 제안
지역경제 (27)	정순욱	더불어민주당 진해위원회	동서(장천에서 충무동)행단 철로 활용방안
	석재관	지역당원	청년실업 해소와 경찰 체험
	한선재	부천시의회 의원	청년 일자리 창출을 위한 공공부문 신뉴딜정책 추진(공무원 조기퇴직유도-공무원 명퇴수당 지급 기준
	한선재	부천시의회 의원	조세정의 실현 및 지방재정의 획기적 확충 방안
	배병국	당원	숙련퇴직 근로자 고용안정화 대책
	박종훈	권리당원 한양사이버/대학생	취업 취약계층 일자리 창출을 위한 정보 보증형 일자리 플랫폼 사업
	이종운	공주시의회/운영위원장	농촌 중심지 활성화 사업 개선방안 (일반농산어촌개발사업)
	박해광	경기도 광주시의원	수자원 유지권을 확보하겠습니다.
	송요찬	양평군의회 의원	농·축산·임·어업용 기자재 및 석유류에 대한 부가가치세 영세율 및 면세적용 등에 관한 특례규정 개정
	송요찬	양평군의회 의원	말산업 육성법 개정 (노새, 당나귀 추가)
	이성수	무주군의회 의원	신설 도로 상부에 태양광 발전 설비 설치
	이성수	무주군의회 의원	40세 이하 농업인에게 년간 500만원씩 10년간 지원하자
	이성수	무주군의회 의원	밀원수 조성

분야	성명	소속	정책 아이디어
	문복란	성동구의회	한강의 관광자원화 추진
	강임준	군산시장 출마예정자	동네카페를 평생교육의 거점지로 활용하는 골목상권 활성화 방안
	임재관	서산시의회의원	지역현안수요 지방SOC
	이승옥	전남도당 강진연락소 소장	건강문화클러스터 프로젝트를 통한 지역경제 활성화 전략
	이문수	안양시의회 시의원	안양시 관광도시가 되다
	김현홍	광주광역시당 당원	호남권 첨단도시농업단지(식물공장, 화훼단지)조성 방안
	박영희	남양주시의회 의원	청년 다산! 실사구시(實事求是)를 꿈꾸다!! (청년들과 함께하는 지역기업 강소화)
	원미정	경기도의회 의원	체인형 협동조합 육성으로 소상공인 스케일 업!
	허유인	순천시의회 의원	서민주거 안정안 – 민간건설 임대아파트 노후시설 가능토록 관련법 개정
	임성식	제천단양지역위원회 사회경제위원장	사회적기업의 경제활성화 및 육성을 위한 인증마크 사업
	이상돈	서울 양천을 권리당원	20~30 준공영 공유주택(셰어하우스)의 운영 및 보급(입주) 사업
	엄의현	강원 영월군수 출마예정자	자립에너지 기반 영월형 스마트팜 개발
	김우택	부산시당 당원	지역발전 평균정책법
	차예경	양산시의원	동남권 습지 관광지역 선정
행정혁신 (17)	신수정	광주북구의회 부의장	시민의 참여, 민관정 협치, 과학적 행정으로 혁신하는 지방정부를 만들자!
	이광호	전국노동위원회부위원장	지자체 직영 택시 운영
	박진우	서울시당 노동위원장	공공기관 시설 이용정보 공개 통합홈페이지 및 모바일 앱 개발
	이현승	전북연구원/전문연구원	인권영향평가
	이현승	전북연구원/전문연구원	Walk 21 인증
	박종훈	권리당원 한양사이버대/대학생	경제 취약계층을 위한 지방자치단체별 가상 주민등록[행정기관코드] 도입
	김대영	일반당원	지자체 자체감사 내실화를 위한 '독립적 합의제감사기구' 설치 의무 화 방안
	송요찬	양평군의회 의원	시설공사업체 입찰 참가 자격 보완
	송요찬	양평군의회 의원	정보 공개요구 사유 명확화
	이태환	세종시의회 교육위원장	공정한 지방정부 건설을 위한 투명하고 공정한 채용문화 확립
	이태환	세종시의회 교육위원장	스피드 카메라 복권 및 가변형 속도 제한 제도 도입
	이태환	세종시의회 교육위원장	안전을 우선하는 유아용 카시트 장착 택시 운영
	이항진	여주시의회 의원	힘의 불균형을 해소하는 공공갈등 조례 제정
	박인영	부산광역시 금정구의회부의장	읽기 쉽게! 듣기 아름답게! - 공공기관의 말과 글, 주민들이 직접 바꿔요
	정현주	경주시의회 의원	기초자치단체 내 민관협치관 및 갈등조정관 상설 의무화
	주순희	부산동래구의회 기획총무위원회 위원장	사회적 약자(장애인 등)와 더불어 함께하는 정책 추진
	이명원	해운대구의회 부의장	청소대행업체 관련(칩이달린 음식쓰레기 등의 무게 계산 제안)